



---

---

**PREÂMBULO**  
**PROCESSO LICITATÓRIO Nº 171/2019**  
**MODALIDADE PREGÃO PRESENCIAL Nº 08.136/2019**

---

---

O **MUNICÍPIO DE ARAXÁ - MG**, com sede na Rua Presidente Olegário Maciel, nº 306, 2º Piso, CEP: 38.183-186, Centro, nesta cidade, através da Secretaria Municipal de Obras Públicas e Mobilidade Urbana e do Pregoeiro, torna público a abertura do **Processo Licitatório nº 171/2019** na modalidade **Pregão Presencial nº 08.136/2019, do tipo Menor Preço Global**, na forma de execução indireta, sendo o regime de execução a **empreitada por preço unitário**, tendo por finalidade a contratação de empresa especializada em serviços de engenharia civil conforme objeto descrito no item 1 deste Edital, e será regido pela Lei Municipal nº 4.724 de 09 de agosto de 2005, Decreto Municipal nº 404 de 06 de setembro de 2005, pela Lei nº 10.520 de 17 de julho de 2002, pelo Decreto nº 3.555, de 08 de agosto de 2000, Lei Complementar 123 de 14 de dezembro de 2006 e subsidiariamente pela Lei nº 8.666, de 21 de junho de 1993, suas alterações, e demais normas pertinentes, e pelas condições estabelecidas pelo presente Edital e seus respectivos anexos.

**Constituem anexos deste instrumento convocatório, dele fazendo parte integrante:**

Anexo I - Termo de Referência Composto de Planilha Quantitativa Orçamentária, Cronograma Físico-Financeiro, Memorial Descritivo e Especificações Técnicas e Projetos;  
Anexo II - Modelo de Proposta de Preços;  
Anexo III - Modelo de Declaração Geral;  
Anexo IV - Modelo de Termo de Credenciamento;  
Anexo V - Declaração de Pleno Atendimento aos Requisitos de Habilitação  
Anexo VI - Modelo de Atestado de Visita Técnica;  
Anexo VII - Carta com indicação do representante para assinatura contrato;  
Anexo VIII - Modelo de Declaração de Disponibilidade de Pessoal/Aparelhamento Técnico e Conhecimento das Condições e Local da Obra;  
Anexo IX - Modelo Declaração de Enquadramento de Micro Empresa ou EPP;  
Anexo X - Modelo de Minuta de Contrato;

**Endereço, Data e Horário do Certame:**

**Local: Setor de Licitação**

**Endereço: Centro Administrativo - Avenida Rosália Isaura de Araújo nº 275 - Bloco 03**

**Bairro: Guilhermina Vieira Chaer - CEP. 38.180-802 - Araxá - MG**

**Data: 12 de Novembro de 2019**

**Horário: 09h00min**

---

---

**1 - DO OBJETO**

---

---

1.1 - Constitui objeto da presente licitação a contratação de empresa especializada em engenharia civil, incluindo o fornecimento de material e mão de obra para reforma e revitalização da Praça da Juventude, no Bairro Urciano Lemos, conforme previsto neste edital e seus anexos.

---

---

**2 - DA ÁRE SOLICITANTE**

---

---

2.1 - Secretaria Municipal de Obras Públicas e Mobilidade Urbana.



---

---

### 3 - DA SESSÃO PÚBLICA

---

---

3.1 - A abertura da presente licitação dar-se-á em sessão pública e será realizada no local, data e horário previsto no preâmbulo acima, e dirigida pela Pregoeiro **FABRÍCIO ANTÔNIO DE ARAÚJO** e componentes da Equipe de Apoio designados através da Portaria nº 21 de 04 de julho de 2016.

3.2 - No dia, local e horário acima previsto, na presença das licitantes e demais pessoas presentes à Sessão Pública do Pregão, o Pregoeiro, inicialmente, fará o credenciamento e identificação dos representantes das empresas proponentes, e posteriormente declarará aberta a sessão do PREGÃO, oportunidade em que não mais aceitará novos proponentes, dando início ao recebimento dos envelopes nº 01- PROPOSTA DE PREÇOS e 02- DOCUMENTOS DE HABILITAÇÃO, exclusivamente dos participantes devidamente credenciados.

3.3 - Para todas as referências de tempo contidas neste edital será observado o horário oficial de Brasília - DF.

3.4 - O recebimento dos envelopes contendo os Documentos de Habilitação e as Propostas de Preços deverão ser entregues em envelopes fechados e separados, no endereço acima mencionado.

3.5 - Caso algum licitante, por qualquer motivo, esteja impossibilitado de fazer a entrega presencial dos envelopes através de seus empregados ou representante credenciado ou por meio de mensageiro, poderá fazê-la via Correios, com registro, devendo, nesta situação, chegarem ao destino até o dia, horário e local, fixados no preâmbulo deste ato convocatório; caso algum dos envelopes não tenha a rubrica do representante legal do licitante no fecho, este será rubricado, na abertura do certame, pelo Pregoeiro, Equipe de Apoio e por todos os representantes, credenciados, presentes.

3.6 - Se não houver tempo suficiente para a habilitação e julgamento das propostas em um único momento, em face do exame da documentação e da conformidade das propostas apresentadas com os requisitos do ato convocatório, os envelopes não abertos, já rubricados no fecho, ficarão em poder do Pregoeiro e Equipe de Apoio até a data e horário marcado para prosseguimento dos trabalhos.

---

---

### 4 - DAS CONDIÇÕES DE PARTICIPAÇÃO

---

---

4.1 - Poderão participar da presente licitação qualquer empresa ou sociedade estabelecida no Brasil, que esteja credenciada para execução de obras e serviços equivalentes ao objeto do presente Edital, desde que não infrinjam o art. 9º da Lei nº 8.666/93 e estejam em condições de atender todas as exigências do presente Edital de Pregão Presencial.

4.2 - Não poderão participar deste pregão:

4.2.1 - Empresas com falência, concordata ou insolvência, judicialmente decretadas, ou em processo de recuperação judicial ou extrajudicial, em dissolução ou em liquidação, estrangeiras que não funcionem no país, salvo as amparadas por Certidão emitida pela instância judicial competente que indique expressamente sua aptidão econômica e financeira para participar do procedimento licitatório nos termos da lei de regência (Ac. 8.271/2011-2ª Câmara. TCU. DOU nº 191, terça-feira, 4 de outubro de 2011. Pag. 157).

4.2.2. Empresas que estejam reunidas em consórcio e não sejam controladas, coligadas ou subsidiárias entre si, qualquer que seja a sua forma de constituição, assim entendidas aquelas que tenham diretores, sócios ou representantes legais comuns, ou que utilizem recursos materiais, tecnológicos ou humanos em comum, exceto se demonstrado que não agem representando interesse econômico em comum;



4.2.2.1. **JUSTIFICATIVA/MOTIVAÇÃO:** Considerando que é ato discricionário da Administração diante da avaliação de conveniência e oportunidade no caso concreto; Considerando que os serviços licitados não possuem nenhuma complexidade ou são de grandes dimensões; Considerando que existem no mercado diversas empresas com potencial técnico, profissional e operacional, suficiente para atender satisfatoriamente às exigências previstas neste edital; Considerando as características do mercado, as empresas podem sozinhas participar da licitação e posteriormente fornecer o objeto licitado; Considerando que a admissão do consórcio na licitação poderá ocasionar dificuldades de gestão da obra; Considerado que ao contrário, permitir o consorciamento traria potencial risco de restrição à competição. Ademais, os Acórdãos nº 1.305/2013 - TCU - Plenário, nº 1.636/2007 - TCU - Plenário e nº 566/2006 - TCU - Plenário, são no sentido de que a permissão de empresas participarem da licitação pública reunidas em consórcio recai na discricionariedade da Administração. Enfim, não será admitida a participação de consórcios.

4.2.3. Empresa cujos diretores, gerentes, sócios e responsáveis técnicos sejam servidores ou dirigentes da Prefeitura Municipal de Araxá, membro efetivo ou substituto da Comissão Permanente de Licitação, bem como Pregoeiro ou Membro da Equipe de Apoio.

4.2.4 - Empresas que tenham sido declaradas inidôneas para licitar ou contratar com a Administração Pública;

4.2.5 - Empresas com o direito suspenso de participar de licitação e impedida de contratar com o Município de Araxá;

4.3 - A observância das vedações dos itens anteriores é de inteira responsabilidade do licitante, que pelo descumprimento, se sujeita às penalidades previstas neste edital.

4.4 - Cada licitante deverá apresentar apenas uma proposta, sendo vedada à participação na proposta de outra licitante, a qualquer pretexto.

4.5 - Serão desconsiderados, documentos ou propostas apresentadas em cópia ilegível, fac-símiles ou e-mails.

4.6 - As cópias dos documentos originais somente serão aceitas se completamente legíveis, mesmo que autenticadas.

4.7 - O Pregoeiro e Equipe de apoio reserva-se no direito de solicitar o original de qualquer documento, sempre que tiver dúvida e julgar necessário.

4.8 - A validade dos documentos apresentados será aquela constante de cada documento ou estabelecida em lei. Os documentos (CERTIDÕES) que não possuem prazo de vigência estabelecido pelo órgão expedidor, deverão ser datados dos últimos 90 (noventa) dias anteriores à data de abertura deste Pregão Presencial, exceto os atestados de capacidade técnica.

4.9 - Os documentos originais que acompanharem as cópias, para efeito de autenticação, serão devolvidos, após conferência, aos interessados.

4.10 - A simples participação da licitante no presente Pregão Presencial implica nos seguintes compromissos:

- a) Estar ciente das condições da licitação, assumir a responsabilidade pela autenticidade de todos os documentos apresentados e fornecer quaisquer informações complementares solicitadas pelo Pregoeiro e Equipe de apoio;



- b) Aceitação e submissão a todas as condições estabelecidas neste Pregão Presencial, bem como o compromisso formal de executar os serviços de acordo com as especificações e descrições dos Anexos que acompanham este edital, alocando todos os equipamentos, pessoal e materiais necessários e tomar todas as medidas para assegurar adequado controle de qualidade, obedecendo fielmente as Normas Brasileiras de Construções;
- c) A inclusão, na proposta, dos encargos sociais trabalhistas, taxas devidas pela execução do serviço a órgão Federal, Estadual ou Municipal, correndo as mesmas por conta da empresa proponente, enfim, quaisquer outras despesas necessárias à realização dos serviços, bem assim, deduzidos quaisquer descontos que venham a ser concedidos, e implica, também, a ciência de que, se vencedora, a licitante deverá realizar os serviços pelo valor resultante da sua proposta;
- d) Que se compromete a manter, durante todo o período de execução do contrato, em compatibilidade com as obrigações assumidas, todas as condições de habilitação e qualificação exigidas nesta licitação, além daquelas pertinentes à legislação trabalhista.

---

---

**5 - DA APRESENTAÇÃO DOS ENVELOPES DE DOCUMENTAÇÃO DE HABILITAÇÃO E DA PROPOSTA DE PREÇOS**

---

---

5.1 - Os documentos de habilitação e a proposta de cada licitante deverão ser apresentados em envelopes distintos, indevassáveis e colados, contendo em sua parte externa, além da razão social, CNPJ e endereço do licitante, os seguintes dizeres:

**ENVELOPE Nº 01: PROPOSTA DE PREÇOS**

**A**

**PREFEITURA MUNICIPAL DE ARAXÁ - MG**

**Processo Licitatório nº 171/2019**

**Modalidade Pregão Presencial nº 08.136/2019**

**Dia e Horário da Sessão: 12/11/2019 às 09h00min**

**Razão Social:**

**CNPJ:**

**Endereço:**

**ENVELOPE Nº 02: DOCUMENTOS DE HABILITAÇÃO**

**A**

**PREFEITURA MUNICIPAL DE ARAXÁ - MG**

**Processo Licitatório nº 171/2019**

**Modalidade Pregão Presencial nº 08.136/2019**

**Dia e Horário da Sessão: 12/11/2019 às 09h00min**

**Razão Social:**

**CNPJ:**

**Endereço:**



---

---

## 6 - DA REPRESENTAÇÃO E DO CREDENCIAMENTO

---

---

6.1. Na sessão pública para recebimento das propostas e da documentação de habilitação o licitante deverá se apresentar para credenciamento, junto o Pregoeiro, diretamente ou através de seu representante que, devidamente identificado e credenciado por meio legal, será o único admitido a intervir no procedimento licitatório, no interesse do representado.

### 6.2 - O Credenciamento Será da Seguinte Forma:

**a) se dirigente, proprietário, sócio ou assemelhado da empresa proponente, deverá ser apresentada:**

a.1) Cópia do Ato constitutivo, estatuto ou contrato social, em vigor, devidamente registrados na Junta Comercial, em se tratando de sociedades empresárias, e no caso de sociedade por ações, acompanhadas de documentos de eleição de seus administradores;

**a.1.1) Se as alterações, em sua totalidade, tiverem sido consolidadas em um só documento, devidamente registrado na Junta Comercial, bastará a apresentação do contrato social consolidado, documento que consubstancia a consolidação de todas as alterações realizadas. Do contrário, o licitante poderá apresentar a versão original, acompanhada das alterações promovidas e registradas no órgão competente.**

a.2) Inscrição do ato constitutivo, no caso de sociedades simples, acompanhado de prova da diretoria em exercício;

a.3) Decreto de autorização, em se tratando de empresa ou sociedade estrangeira em funcionamento no País, e ato de registro ou autorização para funcionamento expedido pelo órgão competente, quando as atividades assim o exigir.

**b) se representante legal, deverá apresentar:**

b.1) Instrumento Público ou particular de procuração, este com a **FIRMA DO OUTORGANTE DEVIDAMENTE RECONHECIDA**, em que conste o nome da empresa outorgante, bem como de todas as pessoas com poderes para a outorga de procuração, e, também, o nome do outorgado, constando ainda, a indicação de amplos poderes para dar lance(s) em licitação pública; **ou**

b.2) Termo de Credenciamento conforme modelo no **Anexo IV** deste edital outorgado pelo representante legal do licitante **COM A FIRMA DO OUTORGANTE DEVIDAMENTE RECONHECIDA**, comprovando a existência dos necessários poderes para formulação de propostas e para prática de todos os demais atos inerentes ao certame.

b.3) Fica dispensada o reconhecimento de firma desde que a licitante cumpra os requisitos previsto no inciso I do art. 3º da Lei nº 13.726, de 8 de outubro de 2018.

**OBS:** Em ambos os casos (b.1 ou b.2), deverá ser acompanhado do ato de investidura, do outorgante como dirigente da empresa (documento previsto no item a.1 ou a.2).

**c) se empresa individual, deverá apresentar:**

c.1) Registro comercial, no caso de empresa individual, devidamente registrado.

6.2.1 - É obrigatório a apresentação da cédula de identidade ou outro documento equivalente (original e cópia) do estatutário legal ou representante legal que irá participar do pregão.



6.3 - Os proponentes deverão apresentar Declaração de Pleno Atendimento aos Requisitos de Habilitação, conforme modelo disponível no **Anexo V**. É facultado ao proponente credenciado manifestar a declaração oralmente, devendo ser constada na Ata tal declaração.

6.4 - O instrumento de procuração público, ou particular com firma reconhecida, deve ostentar os necessários poderes para formulação de propostas e para a prática de todos os demais atos inerentes ao certame, devendo vir acompanhado dos documentos de constituição da empresa ou do registro como empresário individual.

6.5 - Cada credenciado poderá representar apenas um licitante.

6.6 - As Microempresas e Empresas de Pequeno Porte terão tratamento diferenciado previsto na Lei Complementar 123/2006.

6.7 - Nos termos do art. 8º da Instrução Normativa nº 103, de 30/04/2007, do Departamento Nacional de Registro do Comércio - DNRC, para obterem tratamento diferenciado e simplificado na licitação, os licitantes deverão comprovar a condição de Microempresa (ME) ou Empresa de Pequeno Porte (EPP) ou equiparada mediante a apresentação de:

6.7.1 - Se inscrito no Registro Público de Empresas Mercantis:

- a) Declaração de enquadramento arquivada, **OU** Certidão simplificada expedida pela Junta Comercial, ou equivalente, da sede da Microempresa (ME) ou da Empresa de Pequeno Porte (EPP), **OU**:
- b) Declaração de Enquadramento de Micro Empresa ou EPP, podendo ser utilizado o modelo previsto no **Anexo IX** desse edital.

6.7.2 - Se inscrito no Registro Civil de Pessoas Jurídicas:

- a) Declaração de enquadramento arquivada, **OU** Certidão de Breve Relato do Cartório de Registro Civil de Pessoas Jurídicas, ou equivalente, da sede da Microempresa (ME) ou da Empresa de Pequeno Porte (EPP), **OU**:
- b) Declaração de Enquadramento de Micro Empresa ou EPP, podendo ser utilizado o modelo previsto no **Anexo IX** desse edital.

6.7.3 - No caso de Microempresa (ME) ou Empresa de Pequeno Porte (EPP) com início de atividade no ano calendário corrente, deverá apresentar declaração de que não se enquadra na hipótese do § 10 do art. 3º da LC 123/2006.

6.7.4 - A declaração prevista na alínea “b” dos itens 6.7.1 e 6.7.2 e item 6.7.3 acima deverão estar devidamente assinados pelo representante legal ou procurador da empresa.

6.7.5 - A falta de comprovação da condição de ME ou EPP prevista nos itens 6.7.1 e 6.7.2 e item 6.7.3 acima, ou apresentação em desacordo, como previsto nesse edital, não será motivo de inabilitação do licitante, ficando assim, impedida apenas de exercer o tratamento diferenciado previsto na Lei complementar nº 123/2006.

6.8 - O licitante que apresentar declaração falsa responderá por seus atos, civil, penal e administrativamente.

6.9 - A documentação referente ao credenciamento deverá ser apresentada **FORA DOS ENVELOPES**.



6.10 - Caso o contrato social ou estatuto determinem que mais de uma pessoa deva assinar o credenciamento para o representante da empresa, a falta de qualquer uma delas invalida o documento para os fins deste procedimento licitatório.

6.11 - Não será inabilitada na fase documental nem será desclassificada a proposta em função do não credenciamento do licitante, porém o mesmo ficará impedido de participar da etapa de lances ou manifestar intenção de recurso.

6.12 - Para exercer os direitos de ofertar lances e/ou manifestar intenção de recorrer, é obrigatório a presença da licitante ou de seu representante em todas as sessões públicas referentes à licitação.

6.13 - Todos os documentos, exigidos no presente instrumento convocatório, poderão ser apresentados em original, por qualquer processo de cópia autenticada por tabelião, por servidor da Administração, ou publicação em órgão da imprensa oficial. Os documentos expedidos pela Internet poderão ser apresentados em forma original ou cópia reprográfica sem autenticação e estarão sujeitas as verificações de sua autenticidade.

**6.14 - Não serão autenticados pelo Pregoeiro e equipe de apoio cópia simples (xerox) de cópia autenticada pelo Cartório, serão autenticados somente cópia simples com original.**

6.15 - Caso haja suspensão de sessão, fica admitido um novo termo credenciamento nas mesmas condições anteriores, quando houver impossibilidade de comparecimento do credenciado.

---

---

## 7 - DA PROPOSTA DE PREÇOS

---

---

7.1 - A proposta deverá ser apresentada em uma via, datilografada ou processada em computador, em papel timbrado da empresa, contendo razão social, endereço atualizado, CNPJ, telefone/fax/e-mail, datada, sem rasuras, acréscimos e entrelinhas, em linguagem clara e que não dificulte a exata compreensão do seu enunciado (podendo ser usado o modelo previsto no **Anexo II**). Sua(s) folha(s) deve(m) ser assinada(s) ou rubricada(s) **pelo representante legal da empresa e deverá obrigatoriamente** conter:

7.1.2 - Indicação do preço global da proposta, expresso em numeral e por extenso, que corresponderá ao somatório total da planilha.

7.1.3 - Apresentação de planilha descrevendo os serviços a serem executados, preenchidos as colunas de unidade, quantidade, preço unitários com BDI e preço total conforme modelo constante do **Anexo II**.

**7.1.3.1 - Não há necessidade de apresentar a planilha com duas colunas de preços unitários, apenas a coluna referente ao preço unitário com BDI, devendo o mesmo ser cravado direto com duas casas decimais.**

7.2 - Apresentação do Cronograma físico-financeiro previsto no **item 18 do Anexo I (Termo de Referência)** devidamente preenchido, fazendo parte da proposta.

7.3 - Indicação do prazo de validade da proposta, que deverá ser de, no mínimo, 60 (sessenta dias) dias, a contar da data de apresentação da mesma.

7.4 - Declaração expressa da licitante constando que estão incluídas no preço global da proposta todas as despesas com instalações de máquinas, equipamentos próprios, como também as despesas de aquisição de ferramentas materiais, inclusive o seu transporte até o local de execução da obra, seu



armazenamento e guardam, todos os equipamentos de segurança individual e coletiva e providências pertinentes, assim como as despesas relativas à mão de obra necessária a tais atividades, incluindo as previstas em leis sociais, seguros, fretes, impostos de qualquer natureza, lucro e outros encargos ou acessórios.

7.5 - A proposta deverá referir-se a todo o objeto especificado na presente licitação, não se admitindo propostas para execução parcial do objeto.

7.6 - Os preços deverão ser expressos em moeda corrente do país.

7.7 - Cabe à licitante fazer minucioso estudo, verificação e comparação de todos os documentos apresentados, dos detalhes, das especificações e demais documentos integrantes da documentação técnica fornecida pela Prefeitura para execução dos serviços, inclusive dos dados apurados quando da visita técnica.

7.8 - Com o recebimento da proposta, a Prefeitura entenderá que todos os projetos, prazos, especificações e local foram detalhadamente analisados pela licitante e que todos os materiais e mão de obra foram considerados para a execução dos serviços.

7.9 - Após a fase de habilitação, não cabe desistência da proposta, salvo por motivo justo decorrente de fato superveniente e aceito pela Administração.

7.10 - O preço global proposto, as quantidades de serviços e os preços unitários consignados na planilha quantitativa orçamentária, serão de exclusiva e total responsabilidade da licitante, não lhe assistindo direito de pleitear qualquer alteração dos mesmos, que por ventura venha majorar o valor total da proposta.

---

---

## 8 - DO CRITÉRIO DE JULGAMENTO

---

---

8.1 - O critério de julgamento será o **de menor preço**, representado pelo **menor valor global ofertado**, desde que observadas as especificações e demais condições estabelecidas neste Edital e seus Anexos.

8.1.1 - Para análise dos documentos e das propostas comerciais, o Pregoeiro e Equipe de apoio poderá solicitar à Secretaria Municipal de Obras Públicas e Mobilidade Urbana manifestação por meio de parecer conclusivo, ou por meio de manifestação verbal emitida por seus membros que estiverem presentes na sessão, hipótese em que a manifestação será consignada em ata.

8.2 - Considera-se preço global da proposta a soma dos valores relativos ao custo total apresentado na planilha.

### 8.3 - DA CLASSIFICAÇÃO E DESCLASSIFICAÇÃO DAS PROPOSTAS DE PREÇOS:

8.3.1 - Abertos os envelopes de PROPOSTA DE PREÇOS, estas serão analisadas e verificadas se atende todas as exigências, especificações e condições estabelecidas neste Edital e seus Anexos.

8.3.2 - O Pregoeiro classificará o autor da proposta de menor preço, representado pelo menor valor total do objeto e aqueles que tenham apresentado propostas em valores sucessivos e superiores em até 10% (dez por cento) à proposta de menor preço, para participarem dos lances verbais.

8.3.3 - Se não houver, no mínimo 3 (três) propostas de preços nas condições definidas no item 8.3.2 acima, o Pregoeiro classificará as melhores propostas subsequentes, até o máximo de 3 (três), para que





seus autores participem dos lances verbais, quaisquer que sejam os preços oferecidos nas propostas apresentadas.

8.3.4 - Serão desclassificadas as propostas:

- a) Não atenda às exigências estabelecidas neste edital ou em diligência;
- b) Não se refira à integralidade do objeto licitado;
- c) Apresente valores unitários e global, superior ao limite estabelecido pela Administração, conforme planilha orçamentária contida no **Item 17 do Anexo I (Termo de Referência)**;
  - c.1) Para aplicação da alínea “c” acima, o Pregoeiro levará em conta o valor unitário e total que estiver acima do preço estimado pela Administração. Não serão desclassificadas propostas eivadas de simples defeitos ou valores irrelevantes, ou seja, quando o valor que estiver acima do preço estimado for irrisório/insignificante não gerando assim prejuízo para Administração Pública.
- d) Contenha em seu texto rasuras, emendas, borrões, entrelinhas, irregularidade ou defeito de linguagem capaz de dificultar o julgamento;
- e) Apresente preços simbólicos, irrisórios ou de valor zero, superestimados, incompatíveis com os preços e insumos de mercado, acrescidos dos respectivos encargos, exceto quando se referirem a materiais e instalações de propriedade do licitante, para os quais ele renuncie à parcela ou à totalidade da remuneração;
- f) Que forem omissas em pontos essenciais, de modo a ensejar dúvidas, ou que se oponham a qualquer dispositivo legal vigente;

8.3.5 - Também será desclassificada a proposta final que apresentar preços manifestamente inexequíveis, assim considerados aqueles que, comprovadamente, forem insuficientes para a cobertura dos custos decorrentes da contratação pretendida;

8.3.5.1 - Considerar-se-á inexequível a proposta que não venha a ter demonstrada sua viabilidade por meio de documentação que comprove que os custos envolvidos na contratação são coerentes com os de mercado.

8.3.6 - A inexequibilidade dos valores referentes a itens isolados da planilha a ser apresentada junto com a proposta, desde que não contrariem instrumentos legais, não caracteriza motivo suficiente para a desclassificação da proposta.

8.3.7 - Se houver indícios de inexequibilidade da proposta de preço, ou em caso da necessidade de esclarecimentos complementares, poderá ser efetuada diligência, na forma do § 3º do art. 43 da Lei n.º 8.666/93, para efeito de comprovação de sua exequibilidade, podendo-se adotar, dentre outros, os seguintes procedimentos:

- a) questionamentos junto à proponente para a apresentação de justificativas e comprovações em relação aos custos com indícios de inexequibilidade;
- b) pesquisas em órgãos públicos ou empresas privadas;
- c) verificação de outros contratos que a proponente mantenha com a Administração ou com a iniciativa privada;
- d) pesquisa de preço com fornecedores dos insumos utilizados;
- e) verificação de notas fiscais de serviços prestados pela proponente;



- f) consultas às Secretarias de Fazenda Federal, Distrital, Estadual ou Municipal;
- g) análise de soluções técnicas escolhidas e/ou condições excepcionalmente favoráveis que a proponente disponha para a prestação dos serviços;
- h) demais verificações que porventura se fizerem necessárias.

8.3.8 - Não havendo a comprovação da exequibilidade da proposta, esta será desclassificada.

8.3.9 - Se a proposta classificada em primeiro lugar não for aceitável, ou for desclassificada, o Pregoeiro examinará a proposta subsequente, e, assim sucessivamente, na ordem de classificação, até a apuração de uma proposta que atenda ao Edital.

8.3.9.1 - Nessa situação, o Pregoeiro poderá negociar com o licitante para que seja obtido preço melhor.

8.3.10 - No julgamento das propostas, o Pregoeiro poderá sanar erros ou falhas que não alterem sua substância, mediante despacho fundamentado, registrado em ata e acessível a todos, atribuindo-lhes validade e eficácia para fins de classificação.

8.3.11 - Erros meramente formais no preenchimento da Planilha não será motivo suficiente para a desclassificação, quando a proposta atender em sua essência aos requisitos do edital.

8.3.12 - Se a licitante não aceitar as correções prevista no item 8.3.10 acima, sua proposta será desclassificada, o que equivalerá à desistência do certame.

8.3.13 - Verificado em qualquer momento, até o término do contrato, incoerências ou divergências de qualquer natureza nas composições dos preços unitários dos serviços, será adotada a correção que resultar no menor valor.

8.3.14 - As propostas que omitirem o prazo de validade previsto no subitem 7.3, do Título VII, deste Edital, serão entendidas como válidas pelo período de 60 (sessenta) dias corridos.

---

---

## 9 - DA FORMULAÇÃO DOS LANCES

---

---

9.1 - Classificadas as propostas, de acordo com o Edital, o Pregoeiro dará início à etapa de apresentação de lances verbais pelos licitantes, que deverão ser formulados de forma sucessiva.

9.2 - O lance deverá ser ofertado pelo valor Global da proposta.

9.3 - O Pregoeiro convidará individualmente os licitantes classificados, de forma sequencial, a apresentar lances verbais, a partir do autor da proposta classificada de maior preço e os demais, em ordem decrescente de valor.

9.4 - A desistência em apresentar lance verbal, quando convocado pelo Pregoeiro, implicará a exclusão do licitante da etapa de lances e a manutenção do último preço por ele apresentado, para efeito de ordenação das propostas.

9.5 - Encerrada a etapa de lances, na hipótese de participação de licitante microempresa (ME) ou empresa de pequeno porte (EPP), será observado o disposto nos artigos 44 e 45, da Lei Complementar nº 123, de 2006.

9.5.1 - O Pregoeiro identificará os preços ofertados pelas ME/EPP participantes que sejam iguais ou até 5% (cinco por cento) superiores ao menor preço, desde que a primeira colocada não seja uma



microempresa (ME) ou empresa de pequeno porte (EPP).

9.5.2 - As propostas ou lances que se enquadrarem nessa condição serão consideradas empatadas com a primeira colocada e o licitante ME ou EPP melhor classificado terá o direito de apresentar uma última oferta para desempate, obrigatoriamente abaixo da primeira colocada, no prazo máximo de 5 (cinco) minutos.

9.5.3 - Caso a microempresa (ME) ou empresa de pequeno porte (EPP) melhor classificada desista ou não se manifeste no prazo estabelecido, serão convocadas as demais licitantes ME ou EPP participantes que se encontrem naquele intervalo de 5% (cinco por cento), na ordem de classificação, para o exercício do mesmo direito, segundo o estabelecido no subitem anterior.

9.5.4 - Caso sejam identificadas propostas de licitantes microempresa (ME) ou empresa de pequeno porte (EPP) empatadas, no referido intervalo de 5% (cinco por cento), será realizado sorteio para definir qual das licitantes primeiro poderá apresentar nova oferta, conforme subitens acima.

9.5.5 - Havendo êxito neste procedimento, a microempresa (ME) ou empresa de pequeno porte (EPP) assumirá a condição de melhor classificada no certame, para fins de aceitação. Não havendo êxito, ou tendo sido a melhor oferta inicial apresentada por ME ou EPP, ou ainda não existindo ME ou EPP participante, prevalecerá a classificação inicial.

9.5.6 - Somente após o procedimento de desempate ficto, quando houver, e a classificação final dos licitantes, será cabível a negociação de preço junto ao prestador de serviços classificado em primeiro lugar.

9.6 - Apurada a proposta final classificada em primeiro lugar, o Pregoeiro poderá negociar com o licitante para que seja obtido melhor preço, observado o critério de julgamento, não se admitindo negociar condições diferentes daquelas previstas neste Edital.

9.7 - Após a negociação do preço, o Pregoeiro iniciará a fase de aceitação e julgamento da proposta.

9.8 - O licitante declarado vencedor, após a confirmação de sua habilitação nos termos previsto nesse edital, deverá apresentar o Pregoeiro sua proposta readequada, datilografada, processada em computador ou equivalente em papel timbrado da empresa, no prazo máximo de 02 (dois) dia útil, contado da comunicação do resultado lavrada em Ata, sob pena de preclusão.

**9.9 - Os lances deverão ser formulados em valores distintos e decrescentes, inferiores à proposta de menor preço, observada a redução mínima entre os lances<sup>1</sup> de 300,00 (trezentos reais) incidente sobre o valor total dos serviços.**

9.10 - Durante a fase de lances não serão admitido o uso de celulares ou equipamento equivalente.

9.11 - Apurado o menor preço final, poderá o Pregoeiro negociar diretamente com o autor da proposta, oportunidade que será permitido o uso do celular pelo representante da empresa junto a diretoria ou seus superiores com o intuito de obter a redução do preço ofertado.

---

---

## 10 - DA DOCUMENTAÇÃO DE HABILITAÇÃO

---

---

10.1 - As licitantes deverão apresentar os documentos abaixo relacionados, com vigência plena até a

<sup>1</sup> Art. Decreto Estadual 44.786/08 .... IX - quando permitido no edital ou quando acordado entre o Pregoeiro e todos os licitantes participantes, poderá ser definido percentual ou valor de redução mínima entre os lances e o tempo máximo para sua formulação;



data fixada para a abertura dos envelopes “Documentação”, em original ou cópia legível autenticada por cartório competente, dispensada a autenticação desde que a licitante cumpra com os requisitos previstos no inciso II do art. 3º da Lei nº 13.726, de 8 de outubro de 2018.

### **10.2 - A documentação relativa à HABILITAÇÃO JURÍDICA consistirá em:**

10.2.1 - Ato constitutivo, estatuto ou contrato social em vigor<sup>2</sup>, devidamente registrado, em se tratando de sociedades comerciais, e, no caso de sociedades por ações, acompanhado de documentos de eleição de seus administradores, (dispensável em caso de apresentação deste documento para o credenciamento do proponente durante a sessão pública);

10.2.2 - Inscrição do ato constitutivo, no caso de sociedades civis, acompanhada de prova de diretoria em exercício sendo sociedade civil sem fins lucrativos, (dispensável em caso de apresentação deste documento para o credenciamento do proponente durante a sessão pública);

10.2.3 - Registro comercial, no caso de empresa individual, (dispensável em caso de apresentação deste documento para o credenciamento do proponente durante a sessão pública);

10.2.4 - decreto de autorização, em se tratando de empresa ou sociedade estrangeira em funcionamento no País, e ato de registro ou autorização para funcionamento expedido pelo órgão competente, quando a atividade assim o exigir.

### **10.3 - A documentação relativa à REGULARIDADE FISCAL E TRABALHISTA consistirá em:**

10.3.1 - Prova de inscrição no Cadastro Nacional de Pessoa Jurídica (CNPJ);

10.3.2 - Prova de inscrição no cadastro de contribuintes estadual ou municipal, se houver, relativo à sede ou domicílio do licitante pertinente ao seu ramo de atividade e compatível com o objeto contratual;

10.3.3 - Prova de regularidade para com a Fazenda Federal e a Seguridade Social, mediante apresentação de Certidão Negativa de Débitos Relativos a Créditos Tributários Federais e à Dívida Ativa da União ou Certidão Positiva com Efeitos de Negativa de Débitos Relativos a Créditos Tributários Federais e à Dívida Ativa da União, emitida pela Secretaria da Receita Federal do Brasil ou pela Procuradoria-Geral da Fazenda Nacional;

10.3.4 - Prova de regularidade para com a Fazenda Estadual do domicílio ou sede do licitante, mediante apresentação de certidão emitida pela Secretaria competente do Estado;

10.3.5 - Prova de regularidade para com a Fazenda Municipal do domicílio ou sede do licitante, mediante apresentação de certidão emitida pela Secretaria competente do Município;

10.3.6 - Prova de regularidade relativa ao Fundo de Garantia por Tempo de Serviço, mediante apresentação de certidão emitida pela Caixa Econômica Federal;

10.3.7 - Prova de inexistência de débitos inadimplidos perante a Justiça do trabalho, mediante a apresentação de certidão negativa ou positiva com efeitos de negativa, nos termos do Título VII-A da Constituição das Leis do Trabalho, aprovada pelo Decreto-lei nº 5.452, de 01 de maio de 1943 (**CNDT**);

<sup>2</sup> *NOTA EXPLICATIVA: Se as alterações, em sua totalidade, tiverem sido consolidadas em um só documento, devidamente registrado na Junta Comercial, bastará a apresentação do contrato social consolidado, documento que consubstancia a consolidação de todas as alterações realizadas. Do contrário, o licitante poderá apresentar a versão original, acompanhada das alterações promovidas e registradas no órgão competente.*



#### **10.4 - Documentação relativa à QUALIFICAÇÃO TÉCNICA consistirá em:**

10.4.1 - Prova de Registro e quitação da licitante e de seu Responsável Técnico no CREA (Conselho Regional de Engenharia e Agronomia), ou CAU (Conselho de Arquitetura e Urbanismo), ou ainda no órgão competente ao da categoria, da região da sede da empresa, bem como documento que comprove o vínculo deste com a empresa;

**OBSERVAÇÃO:** No caso de a empresa licitante ou o responsável técnico não serem registrados ou inscritos na entidade profissional competente do Estado de Minas Gerais, deverão ser providenciados os respectivos vistos deste órgão regional por ocasião da assinatura do contrato.

10.4.1.1 - A comprovação de que o responsável técnico pertence ao quadro permanente da empresa deve ser feito da seguinte forma:

10.4.1.2 - Apresentação do contrato social, quando o responsável técnico pertencer ao quadro societário da empresa;

10.4.1.3 - Apresentação de cópia da CTPS do responsável técnico com a devida anotação de emprego na licitante, ou outro documento trabalhista legalmente reconhecido que comprove o emprego na licitante;

10.4.1.4 - Apresentação do Contrato de natureza privada, que comprove o vínculo entre o responsável técnico e a licitantes.

10.4.2 - Comprovação de capacidade técnico-profissional, por meio de atestado(s) emitido(s) por pessoa jurídica de direito público ou privado, devidamente registrado(s) no CREA (Conselho Regional de Engenharia e Agronomia) ou CAU (Conselho de Arquitetura e Urbanismo), ou ainda na entidade profissional competente ao da categoria, acompanhado(s) de Certidão(ões) de Acervo Técnico - CAT, comprovando que o(s) Responsável(is) Técnico(s) executou(aram) obra(s) com característica(s) semelhante(s)/similar(es) ao objeto ora licitado. O(s) atestado(s) de capacidade técnico-profissional deverá(ão) comprovar a execução dos serviços a seguir relacionados, conforme inciso, I, do § 1º do art. 30, da Lei nº 8.666/93:

- a) Execução de piso em concreto;
- b) Execução de cerca de mourão de concreto;

10.4.3 - Comprovação de capacidade técnico-operacional, por meio de atestado(s) ou certidão(ões) fornecida(s) por pessoa jurídica de direito público ou privado, comprovando que a empresa executou obra(s) com característica(s) semelhante(s)/similar(es) ao objeto ora licitado. O(s) atestado(s) de capacidade técnico-operacional deverá(ão) comprovar a execução dos serviços a seguir relacionados, conforme inciso, I, do § 1º do art. 30, da Lei nº 8.666/93:

- a) Execução de piso em concreto: **1270 m<sup>2</sup>**
- b) Execução de cerca de mourão de concreto: **162 m**

10.4.4 - A(s) certidão(ões) e/ou atestado(s) apresentado(s) deverá(ão) conter as seguintes informações básicas:

10.4.4.1 - Nome do contratado e do contratante;

10.4.4.2 - Identificação do objeto do contrato (tipo ou natureza do serviço);



10.4.4.3 - Localização do serviço;

10.4.4.4 - Serviços executados (discriminação e quantidades).

10.4.5 - O(s) atestado(s) ou certidão(ões) que não atender(em) a todas as características citadas nas condições acima, não serão considerados pela Comissão de Licitação.

10.4.6 - Para facilitar a conferência, solicitamos que seja destacado com pincel marca texto nos atestados apresentados, os itens relativos aos serviços e quantidades conforme exigido nos itens 10.4.2 e 10.4.3.

10.4.7 - **JUSTIFICATIVA/MOTIVAÇÃO:** A Lei 8.666/93, disciplina exigências cabíveis para a comprovação, pelos licitantes, da sua aptidão para desempenho de atividade pertinente e compatível com o objeto da licitação. Em relação a obras e serviços, a lei determina que a comprovação da aptidão deverá ser feita da seguinte forma: “Art. 30. A documentação relativa à qualificação técnica limitar-se-á a: “(...) § 1º A comprovação de aptidão referida no inciso II do “caput” deste artigo, no caso das licitações pertinentes a obras e serviços, será feita por atestados fornecidos por pessoas jurídicas de direito público ou privado, devidamente registrados nas entidades profissionais competentes, limitadas as exigências a: I - capacitação técnico-profissional: comprovação do licitante de possuir em seu quadro permanente, na data prevista para entrega da proposta, profissional de nível superior ou outro devidamente reconhecido pela entidade competente, detentor de atestado de responsabilidade técnica por execução de obra ou serviço de características semelhantes, limitadas estas exclusivamente às parcelas de maior relevância e valor significativo do objeto da licitação, vedadas as exigências de quantidades mínimas ou prazos máximos; § 2º As parcelas de maior relevância técnica e de valor significativo, mencionadas no parágrafo anterior, serão definidas no instrumento convocatório”. Ou seja, os licitantes deverão apresentar atestados que demonstrem sua experiência anterior na realização de obra ou serviço semelhante àqueles que é objeto do edital, conforme exigido pela Administração. No entanto, essas exigências por parte da Administração são limitadas às “*parcelas de maior relevância e valor significativo do objeto da licitação*”. A título de exemplo podemos citar a Portaria nº 108, de 1º de fevereiro de 2008, do DNIT dispondo o seguinte no art. 1º: “**Art. 1º** Determinar que a exigência de Capacitação Técnica se restrinja aos itens de maior relevância técnica e financeira contidos no objeto a ser licitado em número máximo de 8 (oito) e não superior a 50% (cinquenta por cento) das quantidades licitadas para o serviço específico”. A Portaria nº 108 do DNIT determina que somente poderão ser exigidos oito itens de maior relevância técnica a serem comprovados pelos licitantes para demonstração da sua qualificação técnica. Além disso, o quantitativo exigido pelo Edital não poderá ser maior que 50% da quantidade total que será executada no contrato. Reputa-se que essa determinação está de acordo com o disposto no art. 37, XXI, da Constituição Federal, que determina que os processos licitatórios deverão permitir somente “*as exigências de qualificação técnica e econômica indispensáveis à garantia do cumprimento das obrigações*”. Segundo ressalta MARÇAL JUSTEN FILHO, “*Vale insistir acerca da inconstitucionalidade de exigências excessivas, no tocante à qualificação técnica. (...) Essa competência discricionária não pode ser utilizada para frustrar a vontade constitucional de garantir o mais amplo acesso de licitantes, tal como já exposto acima. A Administração apenas está autorizada a estabelecer exigências aptas a evidenciar a execução anterior de objeto similar. Vale dizer, sequer se autoriza a exigência de objeto idêntico*” (Comentários à Lei de Licitações e Contratos Administrativos, 12. Ed., São Paulo: Dialética, 2008, p. 431). Ainda, na lição de DORA MARIA DE OLIVEIRA RAMOS, “*não pode a Administração em nenhuma hipótese, fazer exigências que frustrem o caráter competitivo do certame. Assim, se a fixação de quantitativos em parâmetros de tal forma elevados reduzir drasticamente o universo de licitantes, dirigindo a licitação a um único participante ou a um universo extremamente reduzido deles, ilegal será a exigência por violação ao art. 3º, § 1º, I, da Lei nº 8.666/93*” (Temas Polêmicos sobre Licitações e Contratos, Malheiros, 4ª Ed., 2000, p. 139). Quanto a possibilidade de exigência de atestado de capacidade técnica-operacional o TCU (Tribunal de Contas da União) editou a



SÚMULA Nº 263/2011 com o seguinte teor: *“Para a comprovação da capacidade técnico-operacional das licitantes, e desde que limitada, simultaneamente, às parcelas de maior relevância e valor significativo do objeto a ser contratado, é legal a exigência de comprovação da execução de quantitativos mínimos em obras ou serviços com características semelhantes, devendo essa exigência guardar proporção com a dimensão e a complexidade do objeto a ser executado.”* O Tribunal de Contas da União também determinou que não é possível que sejam estabelecidos percentuais mínimos acima de 50% do que será executado na obra ou serviço objeto do edital: *“9.1.2.1.2. em relação à fixação dos quantitativos mínimos já executados, não estabeleça percentuais mínimos acima de 50% dos quantitativos dos itens de maior relevância da obra ou serviço, salvo em casos excepcionais, cujas justificativas para tal extrapolação deverão estar tecnicamente explicitadas, ou no processo licitatório, previamente ao lançamento do respectivo edital, ou no processo licitatório e seus anexos, em observância ao inciso XXI do art. 37 da Constituição Federal; inciso I do § 1º do art. 3º e inciso II do art. 30 da Lei 8.666/93”* (Acórdão 1.284/2003 - Plenário, Rel. Min. Walton Alencar Rodrigues, publicado no DOU de 15/09/2003). A mesma determinação é feita no Acórdão 2.383/2007 - Plenário: *“a) é desarrazoada, como forma de comprovação de qualificação técnica dos licitantes, exigência em edital de percentuais mínimos superiores a 50% dos quantitativos dos itens de maior relevância da obra ou serviço (...)”* (Rel. Min. Benjamin Zymler, publicado no DOU de 20/11/2017).

10.4.7.1 - A administração está exigindo das licitantes como comprovação de capacidade técnico-operacional, a apresentação de atestado ou certidão fornecido por pessoa jurídica de direito público ou privado, comprovando a execução de obra(s) com característica(s) semelhante(s)/similar(es) ao objeto ora licitado, dentro do limite de 50% das parcelas de maior relevância e valor significativo permitidos pelos Tribunais de contas. Dessa forma, os quantitativos exigidos não estão em parâmetro elevado, não se revelam uma exigência excessiva e muito menos frustra o caráter competitivo desta CONCORRÊNCIA ou reduz o universo dos licitantes, dirigindo a licitação a um único participante ou a um universo extremamente reduzido deles, mas visa tão somente garantir uma boa execução do contrato, com a comprovação de que as licitantes demonstrem sua experiência anterior na realização de obra(s) semelhante(s)/similar(es) àquela(s) que é objeto do Edital em questão. Destarte, os Atestados de Capacidade Técnico-Profissional e Técnico-Operacional, bem como os quantitativos exigidos coadunam-se com a determinação contida na Portaria nº 108 do DNIT e com o que vem sendo ensinado pela doutrina e decidido pelo TCU - Tribunal de Contas da União, restando justificada e motivada a sua exigência.

10.4.8 - Declaração formal de disponibilidade de pessoal/aparelhamento técnico e conhecimento das condições e local da obra, assinada pelo representante legal da licitante, caso esta opta por não fazer a visita técnica.

#### **10.5 - Documentação relativa à QUALIFICAÇÃO ECONÔMICO-FINANCEIRA consistirá em:**

10.5.1 - Certidão negativa de falência, recuperação judicial ou extrajudicial de créditos expedida pelo cartório distribuidor da comarca da sede da pessoa jurídica, de acordo com o inciso II do art. 31 da Lei 8.666/93. Caso a licitante apresente certidão positiva deverá apresentar também certidão emitida pela instância judicial competente que indique expressamente sua aptidão econômica e financeira para participar do procedimento licitatório nos termos da lei de regência;

10.5.2. Capital social mínimo ou patrimônio líquido no valor correspondente a 10% (dez por cento) do valor estimado da contratação através de Balanço Patrimonial e as Demonstrações contábeis do último exercício social já exigível;

10.5.3 - Balanço Patrimonial e as Demonstrações contábeis do último exercício social, já exigíveis e apresentados na forma da lei, que comprovem a boa situação financeira da empresa, vedada a sua



substituição por balancetes ou balanços provisórios, podendo ser atualizados segundo a variação do IGP/FGV, quando encerrado há mais de 3(três) meses da data de apresentação da proposta;

10.5.3.1 - Deverá ser comprovada a boa situação econômico-financeira dos licitantes, que será demonstrada com base nos seguintes parâmetros, sendo inabilitados os que apresentarem resultados menor que um ( $< 1$ ), em qualquer dos índices abaixo:

a) Liquidez Geral (LG), Solvência Geral (SG) e Liquidez Corrente (LC), maiores ou iguais a um ( $\geq 1$ ), resultantes da aplicação das fórmulas:

$$LG = \frac{\text{Ativo Circulante} + \text{Realizável a Longo Prazo}}{\text{Passivo Circulante} + \text{Exigível a Longo Prazo}}$$

$$SG = \frac{\text{Ativo Total}}{\text{Passivo Circulante} + \text{Exigível a Longo Prazo}}$$

$$LC = \frac{\text{Ativo Circulante}}{\text{Passivo Circulante}}$$

10.5.3.2 - As licitantes deverão apresentar **Memorial de Cálculo** demonstrando sua boa situação financeira, conforme formula acima previsto, devidamente assinado pelo Contador responsável, com o número de seu C.R.C. e pelo representante legal da empresa.

10.5.3.2.1. **JUSTIFICATIVA/MOTIVAÇÃO:** Índice de Liquidez Geral (ILG) indica quanto a empresa possui em disponibilidades, bens e direitos realizáveis no curso do exercício seguinte para liquidar suas obrigações, com vencimento neste mesmo período. O índice de Solvência Geral (ISG) expressa o grau de garantia que a empresa dispõe em Ativos (totais), para pagamento do total de suas dívidas. Envolve além dos recursos líquidos, também os permanentes. Índice de Liquidez Corrente (ILC) indica quanto a empresa possui em recursos disponíveis, bens e direitos realizáveis a curto prazo, para fazer face ao total de suas dívidas de curto prazo. Para os três índices colacionados (ILG, ISG e ILC), o resultado " $> 1$ " (maior ou igual a um) é indispensável à comprovação da boa situação financeira, sendo certo que, quanto maior o resultado (1,20; 1,30; 1,50; etc), melhor será a condição da empresa. **ÍNDICES CONTÁBEIS - Situação - ILG, ISG e ILC**  $<$  (menor) que 1,00 a empresa é Deficitária; 1,00 a 1,35 a empresa é Equilibrada; (maior) que 1,35 a empresa é Satisfatória. A Administração tem que contratar com empresas que tenham uma boa saúde financeira. A principal forma de se aquilatar isso é através da análise dos balanços contábeis, com vistas a identificar a capacidade da empresa de arcar com o compromisso assumido de forma relativamente independente da Administração Pública. A lei tem o norte muito claro de afastar as empresas que se mostram totalmente dependentes da Administração para honrar os compromissos. Assim, a análise do Balanço Comercial deve demonstrar que a empresa tem disponibilidade de caixa para honrar tais compromissos, ou no mínimo condições de alcançar essa condição em curto prazo. No caso do objeto licitado que compreende fornecimento de material e mão de obra, em que a demanda por recursos é grande devido a aquisição dos materiais e pagamento de salários e encargos, a questão não é a empresa deter patrimônio suficiente para fazer frente à magnitude das obrigações assumidas, mas sim a capacidade de transformar esse patrimônio em numerário. Em uma palavra: liquidez. Diante de todo o exposto, conclui-se que os índices adotados neste edital retratam situação financeira equilibrada e que aumentam consideravelmente o universo de competidores: ILG: maior ou igual a 1,00; e ISG: maior ou igual a 1,00. Portanto, tendo em vista o objeto licitado, o atendimento aos índices estabelecidos no Edital, demonstrará uma situação EQUILIBRADA da licitante. Caso contrário, o desatendimento dos índices, revelará uma situação DEFICITÁRIA da empresa, colocando em risco a execução do contrato. Os índices acima não ferem ao disposto no art. 31, da Lei 8.666/1993 e foram estabelecidos em valores extremamente razoáveis para avaliar a





qualificação econômico-financeira dos licitantes. O índice de Liquidez Corrente demonstra a capacidade de pagamento a curto prazo, relacionando tudo que se converterá em dinheiro no curto prazo com as dívidas também de curto prazo. Índice menor do que 1,00 demonstra que a empresa não possui recursos financeiros para honrar suas obrigações de curto prazo, o que pode inviabilizar a continuidade das atividades da empresa. O índice de Liquidez Geral demonstra a capacidade de pagamento da empresa a longo prazo, relacionando tudo que se converterá em dinheiro no curto e no longo prazo com as dívidas também de curto e de longo prazo. Índice menor do que 1,00 demonstra que a empresa não possui recursos financeiros suficientes para pagar as suas dívidas a longo prazo, o que pode comprometer a continuidade das atividades da empresa. Os índices estabelecidos atendem ao disposto no art. 31, § 5o, da Lei 8.666/93, pois permitem a comprovação da situação financeira da empresa de forma objetiva, foram estabelecidos observando valores usualmente adotados para a avaliação da situação financeira das empresas e não frustram ou restringem o caráter competitivo do certame, pois foram estabelecidos em patamares mínimos aceitáveis. Ante o exposto, a exigência do Edital nada mais fez que traduzir em critérios objetivos o disposto no art. 37, XXI, da Constituição Federal, uma vez que a contratação de empresas em situação EQUILIBRADA é o mínimo que o Município de Araxá deve cercar-se para assegurar o integral cumprimento do contrato. Ademais, os índices escolhidos foram democráticos, na medida em que estabelecem um “mínimo” de segurança na contratação.

10.5.3.3 - As licitantes que apresentarem resultados menor que 1(um) em qualquer dos índices previsto no 10.5.3.1 acima, poderão demonstrar que possuem a qualificação econômica esperada, de forma substitutiva, para tanto bastando comprovar que são possuidores de capital social ou patrimônio líquido de 10% do valor estimado da contratação. A comprovação deverá ser feita relativamente a data da apresentação da documentação, mediante simples apresentação do balanço patrimonial, admitida a atualização por meio de índices oficiais ao tempo da data da entrega dos envelopes.

10.5.4 - Serão considerados aceitos como na forma da Lei o balanço patrimonial e demonstrações contábeis assim apresentados:

10.5.4.1 - Sociedades regidas pela Lei nº 6.404/76 (Sociedade Anônima):

- a) Publicados em Diário Oficial; ou
- b) Publicados em jornal de grande circulação; ou
- c) Por fotocópia registrada ou autenticada na Junta Comercial da sede ou domicílio do licitante.

10.5.4.2 - Sociedades limitadas (Ltda.):

- a) Por fotocópia do Livro Diário, inclusive com os Termos de Aberturas e de Encerramento, devidamente autenticado na Junta Comercial da sede ou domicílio do licitante ou em outro órgão equivalente; ou
- b) Fotocópia do balanço e das demonstrações contábeis devidamente registradas ou autenticadas na Junta Comercial da sede ou domicílio do licitante.

10.5.4.3 - Sociedades sujeitas ao regime estabelecido pela Lei Complementar nº 123, de 14/12/06 - Estatuto da ME e das EPP - Simples Nacional:

- a) Por fotocópia do Livro Diário, inclusive com os Termos de Aberturas e de Encerramento, devidamente autenticado na Junta Comercial da sede ou domicílio do licitante ou em outro órgão equivalente; ou
- b) Fotocópia do balanço e das demonstrações contábeis devidamente registradas ou autenticadas na Junta Comercial da sede ou domicílio do licitante.

10.5.4.4 - Sociedade criada no exercício em curso:

- a) Fotocópia do balanço de abertura devidamente registradas ou autenticadas na Junta Comercial da



sede ou domicílio do licitante.

10.5.4.5. As Sociedades que adotam a ECD (Escrituração Contábil Digital) consoante disposições contidas no Decreto nº 6.022/2007, regulamentado através da Instrução Normativa da RFB nº 787, de 19/11/2007, disciplinado pela IN nº 109/2008 do DNRC, e ainda conforme Decreto nº 8.683/2016, deverão apresentar:

- a) Cópia do Recibo de Entrega de Livro Digital transmitido através do Sistema Público de Escrituração Digital - SPED;
- b) Cópias dos Termos de Abertura e Encerramento do Livro Diário Digital extraídos do Sistema Público de Escrituração Digital - SPED;
- c) Cópias do Balanço e Demonstração do Resultado do Exercício extraídos do Sistema Público de Escrituração Digital - SPED.

**OBSERVAÇÃO:** Quanto a autenticação dos livros contábeis das sociedades que adotam a ECD (Escrituração Contábil Digital), será observado o art. 78-A, §§ 1º e 2º do Decreto nº 8.683, de 25 de fevereiro de 2016, que tem a seguinte redação:

“Art. 78-A. A autenticação de livros contábeis das empresas poderá ser feita por meio do Sistema Público de Escrituração Digital - Sped de que trata o [Decreto nº 6.022, de 22 de janeiro de 2007](#), mediante a apresentação de escrituração contábil digital.

§ 1º A autenticação dos livros contábeis digitais será comprovada pelo recibo de entrega emitido pelo Sped.

§ 2º A autenticação prevista neste artigo dispensa a autenticação de que trata o [art. 39 da Lei nº 8.934, de 18 de novembro de 1994](#), nos termos do [art. 39-A da referida Lei](#).”

10.5.5 - Os balanços patrimoniais e as demonstrações contábeis deverão estar assinados por Contador ou por outro profissional equivalente devidamente registrado no Conselho Regional de Contabilidade.

10.5.6 - Quando todos os licitantes forem inabilitados ou todas as propostas forem desclassificadas, a administração poderá fixar aos licitantes o prazo de oito dias úteis para a apresentação de nova documentação ou de outras propostas escoimadas do vício apresentado.

#### **10.6 - Do tratamento diferenciado previsto para ME e EPP:**

10.6.1 - As empresas que na fase de credenciamento comprovar seu enquadramento como Microempresas e Empresas de Pequeno Porte terão tratamento diferenciado previsto na Lei Complementar 123/2006.

10.6.2 - As microempresas e empresas de pequeno porte, por ocasião da participação neste certame licitatório, **deverá** apresentar toda a documentação exigida para efeito de comprovação de regularidade fiscal, mesmo que esta apresente alguma restrição.

10.6.3 - Havendo alguma restrição na comprovação da regularidade fiscal, será assegurado, as mesmas, o prazo de 05 (cinco) dias úteis, cujo termo inicial corresponderá ao momento em que o proponente for declarado o vencedor do certame, prorrogáveis por igual período, a critério da Administração Pública, para a regularização da documentação, pagamento ou parcelamento do débito, e emissão de eventuais



certidões negativas ou positivas com efeito de certidão negativa.

10.6.4 - A não regularização da documentação, no prazo previsto no subitem 10.6.3, implicará decadência do direito à contratação, sem prejuízo das sanções previstas no art. 81 da Lei nº 8.666, de 21 de junho de 1993, sendo facultado à Administração convocar os licitantes remanescentes, na ordem de classificação, para a assinatura do contrato, ou revogar a licitação.

10.6.5 - Em nenhuma hipótese será concedido prazo para apresentação de DOCUMENTOS DE HABILITAÇÃO exigidos neste processo, e não trazidos à reunião destinada à habilitação, no respectivo envelope, salvo na hipótese constante do art. 48, § 3º, da Lei nº 8.666/93 e no item 10.6.3 acima.

#### **10.7 - Demais Declarações para Habilitação:**

10.7.1 - Declaração que **CONHECE E CONCORDA** com os termos do Edital PREGÃO PRESENCIAL Nº 08.128/2019, e dos respectivos anexos. **DECLARANDO** ainda que, estão incluídos na proposta todos os custos diretos e indiretos. **DECLARA** mais, que acatará integralmente quaisquer decisões que venham a ser tomadas pelo Pregoeiro ou pela Administração, quanto a habilitação, classificação e adjudicação, ressalvados os direitos legais de recursos permitidos à licitante.

10.7.2 - Declaração que **NÃO EXISTE NENHUM IMPEDIMENTO SUPERVENIENTE** no que diz respeito a habilitação/ participação para a presente licitação, por não ter ou estar sofrendo nenhuma penalidade no âmbito da Administração Federal, Estadual ou Municipal, centralizada e autárquica, não se encontrando em concordata ou estado falimentar, arcando civil e criminalmente pela presente afirmação.

10.7.3 - Declaração que **NÃO FOI DECLARADA INIDÔNEA NEM SUSPensa** do direito de licitar ou contratar com a Administração Pública, nos termos do inciso IV do artigo 87 da Lei 8.666, de 21 de junho de 1993 e suas alterações, bem como comunicar qualquer fato ou evento superveniente à entrega dos documentos para cadastramento, que venha alterar a atual situação quanto à capacidade jurídica, técnica, regularidade fiscal e econômico-financeira.

10.7.4 - Declaração que na melhor forma de direito, **ASSUME COMPROMISSO** de executar o objeto do referido Processo licitatório, de acordo com as especificações contidas no Edital, assim como atendendo as Normas Técnicas e Legislações vigentes cabíveis.

10.7.5 - Declaração que **ASSUME O COMPROMISSO** de manter os preços conforme condição expressa em sua Proposta de preços, incluindo nos preços todos os custos diretos, indiretos e benefícios necessários à perfeita execução do objeto da Licitação em questão, tais como: Materiais, equipamentos, mão de obra, seguros, encargos trabalhistas e previdenciários, lucros, depreciações e quaisquer outras despesas acessórias e necessárias não especificadas no Edital, relativas ao objeto desta licitação.

10.7.6 - Declaração que, na melhor forma de direito, **NÃO POSSUI** no seu quadro societário servidor público da ativa, e empregado de empresa pública ou de sociedade de economia mista e por fim nenhum tipo de impedimento para celebrar contrato com a prefeitura municipal de Araxá-MG, ou com qualquer entidade da administração pública, ficando em caso positivo, ressalvado ao Pregoeiro e Equipe de Apoio o direito de analisar os fatos para eventual impugnação, observados os termos do Edital PREGÃO PRESENCIAL Nº 08.128/2019 e dos respectivos documentos e anexos da licitação.

10.7.7 - Por fim, **DECLARAÇÃO** para fins do disposto no inciso V do artigo 27 da Lei nº 8.666, de 21 de junho de 1993 em cumprimento do disposto no [inciso XXXIII do art. 7º da Constituição Federal. \(Incluído pela Lei nº 9.854, de 1999\)](#) que **NÃO EMPREGAMOS MENOR** de 18 (dezoito) anos em trabalho noturno, perigoso ou insalubre e de qualquer trabalho a menores de 16 anos, ( ) salvo na condição de



aprendiz a partir de 14 anos de idade.

10.7.8 - As declarações previstas nos 10.7 acima poderão obedecer ao modelo (DECLARAÇÃO GERAL) constante no **Anexo III** desse edital, ou serem apresentadas de forma individual (separadamente).

OBS: Não será obrigatório seguir os modelos das declarações previstos nesse edital. Entretanto, se apresentado de forma diferente deverão conter em sua essência a mesma interpretação dada em cada uma, mesmo que escrito de forma diferente.

#### **10.8 - Demais documentos previstos nos anexos que deverão ser apresentados no ENVELOPE Nº 01: DOCUMENTOS DE HABILITAÇÃO**

10.8.2 - Declaração Geral - **Anexo III** (OBRIGATÓRIO);

10.8.3 - Atestado de Visita Técnica - **Anexo VI** (FACULTATIVO);

10.8.4 - Carta com indicação do representante para assinatura contrato - **Anexo VII** (FACULTATIVO);

10.8.5 - Declaração de Disponibilidade de Pessoal/Aparelhamento Técnico e Conhecimento das Condições e Local da Obra - **Anexo VIII** - (OBRIGATÓRIO CASO OPTEM PELA VISITA TÉCNICA FACULTATIVA).

#### **10.9 - Da visita técnica:**

10.9.1 - A visita técnica é facultativa, caso os interessados optem por ela, esta deverá ser agendada antecipadamente junto a Secretaria Municipal de Obras Públicas e Mobilidade Urbana pelo telefone (34) 3691-7036 - 3691-7054, tendo como termo a contar do primeiro dia útil após a publicação, estendendo-se até o dia útil anterior a data prevista para realização da sessão pública, no horário das 08h00min às 12h00min e das 14h00min às 18h00min.

10.9.1.1 - A visita técnica por finalidade que o proponente possa constatar as condições de execução e particularidades inerentes à natureza dos trabalhos e sobre o local e para que perceba a realidade do cenário do empreendimento, suas peculiaridades, grau de dificuldade, quantitativos, etc, tendo condições de formar um conceito sobre os serviços como um todo e apresentando um preço justo em sua proposta não havendo dessa forma alegações futuras de desconhecimento das condições de execução dos serviços objeto deste Edital.

10.9.2 - Não será aceita visita sem o respectivo agendamento.

10.9.3 - A Visita Técnica deverá ser feita por representante da empresa, devidamente credenciado para tal.

10.9.4 - A empresa licitante, a seu critério, poderá declinar da visita, sendo, neste caso, necessário apresentar, em substituição ao Atestado de Visita, declaração formal assinada pelo seu representante legal, sob as penalidades da lei, de que tem pleno conhecimento das condições e peculiaridades inerentes à natureza dos trabalhos e sobre o local do serviço, assumindo total responsabilidade por esta declaração e ficando impedida, no futuro, de pleitear, por força do conhecimento declarado, quaisquer alterações contratuais de natureza técnica ou financeira.

10.9.4.1 - A declaração prevista no item 10.9.4 acima poderá obedecer ao modelo constante do **Anexo VIII** desse edital.



#### **10.10 - Das Condições Gerais:**

10.10.1 - Eventuais falhas, omissões ou outras irregularidades nos documentos de habilitação, poderão ser sanadas na sessão pública de processamento do Pregão, até a decisão sobre a habilitação, mediante:

- a) verificação efetuada por meio eletrônico hábil de informações;
- b) consulta ao Cadastro Geral de Fornecedores do Município de ARAXÁ/MG.

10.10.2 - A verificação será certificada pelo Pregoeiro e deverão ser anexados aos autos os documentos passíveis de obtenção por meio eletrônico, salvo impossibilidade devidamente justificada.

10.10.3 - A Administração não se responsabilizará pela eventual indisponibilidade dos meios eletrônicos de informações, no momento da verificação. Ocorrendo essa indisponibilidade e não sendo apresentados os documentos alcançados pela verificação, a licitante será inabilitada.

10.7.9 - Para aferir o exato cumprimento das condições estabelecidas no item 10 o Pregoeiro, se necessário, diligenciará junto ao Cadastro Geral de Fornecedores do Município de ARAXÁ/MG.

10.7.10. Os documentos necessários à HABILITAÇÃO, indicados no item 10 (DOCUMENTAÇÃO PARA HABILITAÇÃO), poderão ser apresentados por processo de cópia, excluindo fax, desde que devidamente autenticados por Cartório competente ou publicação em órgão da Imprensa Oficial, ou ainda em original acompanhados de cópia para autenticação pelo Pregoeiro, ou por membro da Equipe de Apoio.

10.7.10.1 - Fica dispensada a autenticação desde que a licitante cumpra com os requisitos previstos no inciso II do art. 3º da Lei nº da Lei nº 13.726, de 8 de outubro de 2018.

10.7.11 - Sob pena de inabilitação, todos os documentos apresentados para habilitação deverão estar em nome do licitante e, preferencialmente, com número do CNPJ e endereço respectivo, observando-se que:

- a) se o licitante for a **matriz**, todos os documentos deverão estar em nome da **matriz**;
- b) se o licitante for a **filial**, todos os documentos deverão estar em nome da **filial**;
- c) se o licitante for **matriz**, e o **executor** do contrato for **filial**, deverão ser apresentados tanto os documentos da matriz quanto os da filial;

10.7.12 - Serão dispensados da **filial** aqueles documentos que, pela própria natureza, comprovadamente, forem emitidos somente em nome da **matriz**.

10.7.13 - A inversão dos documentos no interior dos envelopes, ou seja, a colocação da PROPOSTA DE PREÇOS no ENVELOPE dos DOCUMENTOS DE HABILITAÇÃO, ou vice-versa, acarretará a exclusão sumária da licitante no certame.

10.7.14 - Se durante a fase de habilitação for constado documentos sem autenticação, poderá a comissão permanente de licitação autenticá-lo mediante apresentação dos originais.

10.7.15 - Se no decorrer da sessão pública do certame, for apresentado algum documento sem a assinatura do sócio ou administrador da empresa, estando o mesmo presente poderá assinar na presença do Pregoeiro, equipe de apoio e demais presentes, caso em que deverá ser constado na ata da sessão.



10.7.16 - Quando todos os licitantes forem inabilitados ou todas as propostas forem desclassificadas, a administração poderá fixar aos licitantes o prazo de oito dias úteis para a apresentação de nova documentação ou de outras propostas escoimadas do vício apresentado.

10.7.17 - Os documentos acima referidos deverão estar com prazo de validade em vigor, na data de abertura dos envelopes, contendo a habilitação dos interessados. Os documentos (CERTIDÕES) que não possuírem prazo de vigência estabelecido pelo órgão expedidor, deverão ser datados dos últimos 90 (noventa) dias anteriores à data de abertura deste Pregão, **exceto os atestados de capacidade técnica.**

10.7.18 - Alegações posteriores relacionadas com o desconhecimento de informações e das condições locais pertinentes à execução do objeto, não serão argumentos válidos para reclamações futuras, nem desobrigam a execução do contrato.

10.7.19 - Serão inabilitadas as licitantes que deixarem de apresentar a documentação acima solicitadas até as datas indicadas, ou apresentarem-nas incompletas ou em desacordo com as disposições do edital.

10.7.20 - Os documentos acima mencionados não poderão ser substituídos por qualquer tipo de protocolo.

10.7.21 - Uma vez incluído no processo, nenhum documento será devolvido, salvo se original a ser substituído por cópia reprográfica autenticada.

---

---

## 11 - DA FISCALIZAÇÃO

---

---

11.1 - Será competente para acompanhar, fiscalizar, conferir e autorizar o objeto desta licitação a Secretaria Municipal de Obras Públicas e Mobilidade Urbana da Prefeitura, servidor especialmente designado ou Comissão especialmente designada, observados os art. 67 a 70 da Lei Federal n.º 8.666/93.

11.2 - A **CONTRATADA** é obrigada a assegurar e facilitar o acompanhamento e a fiscalização dos serviços, bem como o acesso às fontes de informações que forem julgadas necessárias.

11.3 - O Município reserva-se o direito de não receber os serviços em desacordo com o previsto neste instrumento convocatório, podendo cancelar o contrato e aplicar o disposto no art. 24, inciso XI, da Lei Federal n.º 8.666/93.

11.3.1 - O responsável pelo acompanhamento da obra/serviços será o Sr. Eduardo Aguiar de Moura, CPF nº 561.996.866-91, Engenheiro Civil CREA-MG nº 41.638/D, ou em sua falta outro que o Município de Araxá indicar.

11.4 - As decisões, comunicações, ordens ou solicitações deverão se revestir, obrigatoriamente, da forma escrita e obedecer às normas emanadas pela Prefeitura.

---

---

## 12 - DAS CONDIÇÕES DE PAGAMENTO FISCALIZAÇÃO

---

---

12.1 - Os pagamentos serão efetuados da seguinte forma:



12.1.1 - A **CONTRATADA** obterá pagamentos somente referentes aos serviços efetivamente executados, conforme medições efetuadas pela fiscalização da **CONTRATANTE**.

12.1.2- A primeira medição só será paga após a apresentação obrigatória do:

- a) Relatório fotográfico (impresso e gravados em um CD);
- b) ART autêntica, quitada e registrada no CREA ou RRT autêntico, quitado e registrado no CAU;
- c) Diário de obras com as ocorrências diárias;
- d) Apresentação GFIP (Guia de recolhimento do FGTS e informações a Previdência Social);

12.1.3 - Nas medições mensais, até o término comprovado da obra, o pagamento só será efetuado após a apresentação obrigatória de:

- a) Diário de obras com as ocorrências mensais;
- b) Relatório fotográfico (impresso e gravados em um CD);
- c) Apresentação GFIP (Guia de recolhimento do FGTS e informações a Previdência Social);
- d) Apresentação GPS (Guia de Previdência Social);

12.1.4 - A última medição só será paga mediante a apresentação de Prova de regularidade para com a Seguridade Social (INSS) e a relativa ao Fundo de Garantia por Tempo de Serviço (FGTS), bem como laudo de recebimento provisório das obras emitidas pela fiscalização/supervisão do **CONTRATANTE**.

12.1.5 - As medições devem observar os preços unitários constantes da Proposta vencedora, levando-se em conta o avanço físico real dos serviços que, apresentado pela **CONTRATADA**, houver sido aprovado pela Secretaria.

12.1.6 - O item relativo à Administração Local será medido em valor proporcional a cada medição de serviços efetivamente executados, cumulativamente até o total da verba constante da Planilha de Quantitativos e Preços Unitários.

12.1.7 - Não será devido pagamento da despesa relativa à Administração Local, sobre os itens Mobilização / Desmobilização e Instalação do canteiro de Obra.

12.1.8 - O valor a **(Io)** da Administração Local a ser pago em cada medição será calculado da seguinte forma:

$$\text{AL (mensal)} = \frac{\text{AL}}{\text{VC} + \text{AL}} \times \text{Valor da medição dos serviços executados no mês.}$$

**AL (mensal)** → Valor a ser pago em cada medição mensal;

**AL** → Valor total da verba Administração Local constante do Quadro de Quantidades e Preços Unitários;

**VC** → Valor inicial do contrato (Io) menos os valores relativos à Mobilização/Desmobilização e Instalação e Manutenção do canteiro de obra (se houverem).

12.1.9 - Em caso de adiamento que implique em aumento de valor contratual ou prorrogação de prazo, não haverá alteração no valor definido na Planilha de Quantitativos e Preços Unitários para o item Administração Local.

12.1.10 - Quando ocorrer execução total do objeto contratual em prazo ou valor inferior aos definidos inicialmente ou restar resíduo, será devido o pagamento total da verba remanescente na medição final.



12.1.11 - Em caso de medição zero, ou paralisação da obra, não será devido nenhum pagamento relativo à Administração Local.

12.1.12 - Todos os demais serviços serão medidos de acordo com os critérios de medição e pagamentos estabelecidos no Edital.

12.2 - Os pagamentos serão efetuados em até 30(trinta) dias após a emissão da nota fiscal e respectiva medição.

12.3 - Somente após o cumprimento de todas as exigências acima será contado o prazo para a liberação do pagamento.

12.4 - Em caso de irregularidade na emissão dos documentos fiscais, o prazo de pagamento será contado a partir de sua reapresentação, desde que devidamente regularizados.

12.5 - A Prefeitura poderá reter o pagamento das faturas nos seguintes casos:

I - imperfeição dos serviços executados;

II - obrigação da **CONTRATADA** com terceiros que, eventualmente, possa prejudicar a Prefeitura;

III - débito da **CONTRATADA** para com a Prefeitura quer provenha da execução do contrato, quer resulte de outras obrigações, conforme art. 55 da Lei 8.666/93;

IV - não cumprimento das obrigações contratuais, hipótese em que o pagamento ficará retido até que a **CONTRATADA** atenda a cláusula infringida.

12.6 - Nenhum pagamento isentará a **CONTRATADA** das responsabilidades e obrigações, nem implicará aceitação definitiva das obras e serviços executados.

12.7 - A Cada NF/Fatura apresentada será descontado, pelo Contratante, o percentual de 11% (onze por cento), referente a seguridade social, correspondente ao valor da mão de obra utilizada para realização dos serviços.

**12.8 - Todas as notas fiscais deverão constar o número do processo licitatório, sob pena de devolução pelo Contratante.**

---

---

### 13 - DO PREÇO

---

---

13.1 - Os preços a serem pagos pelo **CONTRATANTE**, em decorrência da execução dos serviços contratados, será, única e exclusivamente, em relação aos serviços executados pela **CONTRATADA**, referenciados aos valores constantes da proposta comercial.

13.2 - O preço pelo qual serão contratados os serviços é irredutível, todos os custos diretos e indiretos, impostos e taxas e constitui a única remuneração pela execução dos trabalhos contratados.

13.3 - O **CONTRATANTE** reserva-se o direito de, em qualquer ocasião, fazer alteração no projeto ou especificações que impliquem redução ou aumento de serviços, de que resulte ou não correção do valor contratual, obedecido o limite previsto no artigo 65, § 1º, da Lei 8.666/93, caso em que serão utilizados os preços unitários constantes da Planilha apresentada pela **CONTRATADA**.

13.4 - Serão reconhecidas como alterações do projeto ou das especificações somente aquelas feitas com autorização escrita da **CONTRATANTE**.





13.5 - Na hipótese de fatos imprevisíveis, ou previsíveis, porém, de consequências incalculáveis, retardadores ou impeditivos da execução do ajustado, ou ainda, em caso de força maior, caso fortuito ou “fato do príncipe”, configurando álea econômica extraordinária e extracontratual, o contrato poderá ser alterado, objetivando a manutenção do seu equilíbrio econômico - financeiro.

13.6 - Inclui-se no preço ajustado no contrato todas as despesas verificadas para a execução das obras, serviços, instalações e fornecimentos contratados, inclusive mão de obra comum, técnica, especializada, e de supervisão; transporte de equipamentos e empregados; utilização de ferramentas e de instrumentos especiais necessários à correta execução das obras, serviços, instalações e fornecimentos; obrigações tributárias, trabalhistas, prêmio de seguro, acidentes do trabalho, parafiscais, infortunistas, providenciárias, fiscais, etc.

---

---

## 14 - DAS OBRIGAÇÕES DAS PARTES

---

---

### 14.1 - Do CONTRATANTE:

14.1.2 - Efetuar os pagamentos devidos à **CONTRATADA**, na forma estabelecida no contrato.

14.1.3 - Supervisionar a execução dos serviços, com preposto idôneo e habilitado, efetuando inclusive medições para efeito de pagamentos.

14.1.3 - Emitir ordem de serviços de início de execução do presente contrato.

14.1.4 - Fornecer todos os documentos e informações necessárias ao desenvolvimento da obra.

14.1.5 - Garantir à **CONTRATADA** acesso à documentação técnica necessária (plantas de cadastro, etc.).

14.1.6 - Notificar a **CONTRATADA** por meio do gestor/fiscal, sobre qualquer irregularidade encontrada na execução dos serviços, inclusive acerca de possível aplicação de multa por descumprimento contratual, fixando-lhes, nos termos da lei, prazo para apresentação de defesa.

14.1.7 - Rejeitar todo e qualquer material de má qualidade e em desconformidade com as especificações do edital.

14.1.8 - Efetuar o recebimento provisório e definitivo do objeto, por meio da Secretaria Municipal de Obras Públicas e Mobilidade Urbana.

### 14.2 - Da CONTRATADA:

14.2.1 - Manter, durante a execução dos serviços, em compatibilidade com as obrigações por ela assumidas, todas as condições de habilitação e qualificação exigidas na licitação.

14.2.2 - Designar um preposto, idôneo e habilitado, com poderes para representá-la, receber notificações da fiscalização da PMA e para tomar deliberações sobre todos os assuntos, para o bom e fiel cumprimento do contrato, sendo formal e previamente indicado à Administração.

14.2.3 - Cumprir todas as normas de segurança do trabalho, fornecer, inclusive, os respectivos equipamentos de proteção aos seus empregados.

14.2.4 - Fornecer toda a mão de obra, materiais, ferramentas e equipamentos necessários ao pleno desenvolvimento dos serviços contratados.



- 14.2.5 - Fornecer pessoal devidamente habilitado e qualificado para prestação dos serviços contratados.
- 14.2.6 - Arcar com o pagamento de todos os encargos trabalhistas, sociais, previdenciários e outros advindos do contrato.
- 14.2.7 - Responder por quaisquer danos que venham a ser causado ao **CONTRATANTE** ou a terceiros, por seus empregados ou prepostos, no exercício de suas tarefas.
- 14.2.8 - Registrar o Contrato no CREA ou CAU, enviando para a Prefeitura Municipal de Araxá, uma cópia registrada.
- 14.2.9 - Deverá o Responsável Técnico da **CONTRATADA**, acompanhar todas as etapas dos serviços.
- 14.2.10 - Responsabilizar-se integralmente para com a execução do objeto contratado, sendo que a presença da fiscalização da PMA, não diminui ou exclui esta responsabilidade.
- 14.2.11 - Cumprir corretamente as instruções do **CONTRATANTE** em relação ao local onde deverá ser executado os serviços, devendo executá-los no prazo máximo pré-estabelecido.
- 14.2.12 - Assumir, por sua exclusiva responsabilidade, as despesas com assistência médica e hospitalar de pessoal alocado aos serviços em condições normais ou em regime de horário extraordinário.
- 14.2.13 - Segurar, obedecendo a disposições trabalhistas e previdenciárias específicas, todo o pessoal aplicado ao objeto Contratado, contra riscos de acidente do trabalho.
- 14.2.14 - Prover os empregados de identificação, zelando para que os mesmos trabalhem de forma zelosa e ordeira.
- 14.2.15 - Contratar e dispensar, às suas expensas e sob sua exclusiva responsabilidade, todo o pessoal necessário à prestação dos serviços contratados, bem como, o pagamento dos encargos trabalhistas e sociais devidos, nos prazos da lei.
- 14.2.16 - Apresentar ao **CONTRATANTE**, duas vias quitadas da guia de recolhimento junto ao CREA ou CAU dos serviços em epígrafe.
- 14.2.17 - Manter no canteiro de obra o Diário de Obras atualizado diariamente.
- 14.2.18 - Fornecer mão de obra, equipamentos e utensílios necessários à execução dos serviços contratados. Todos os equipamentos e utensílios a serem utilizados na prestação dos serviços, serão de responsabilidade da Contratada, não se responsabilizando a **CONTRATANTE**, pelo extravio dos mesmos. As despesas com transporte dos equipamentos e utensílios correrão por conta da **CONTRATADA**, bem como o seguro contra roubo e incêndio.
- 14.2.19 - Responsabilizar-se pela supervisão, coordenação e execução dos serviços contratados, devendo comandá-los por seus prepostos, obrigando-se a observar todos os requisitos recomendados pelas normas brasileiras pertinentes, podendo a **CONTRATANTE**, a seu exclusivo critério, pedir a substituição quando assim o desejar, sem qualquer ônus para a mesma, ficando ainda, facultado a esta, através dos seus representantes, a verificação dos serviços executados ou em execução, sem que, razão disso cesse ou fique diminuída a responsabilidade da **CONTRATADA** pela perfeição e segurança dos serviços executados.



14.2.20 - Manter no(s) local (is) dos serviços contratados profissional legalmente habilitado, o qual deverá permanecer na obra durante o tempo necessário para perfeita execução dos mesmos.

14.2.21 - Assumir todos os encargos previdenciários e trabalhistas e FGTS dos seus empregados utilizados na execução dos serviços, mantendo-os rigorosamente e de acordo com as disposições legais em vigor, no seguro contrato acidentes do trabalho e quaisquer outros que a lei exige ou venha a exigir.

14.2.22 - Providenciar identificação para os seus empregados utilizados na prestação dos serviços contratados, sem a qual os mesmos não poderão entrar nas instalações da **CONTRATANTE**.

14.2.23 - Responsabilizar-se pelo fornecimento, para **CONTRATANTE**, dos dados cadastrais dos empregados utilizados na execução dos serviços contratados, bem como pela atualização desses dados, entregando mensalmente à **CONTRATANTE**, cópia das guias de recolhimento dos encargos trabalhistas, previdenciários e demais exigidos pela legislação em vigor.

14.2.24 - Responder perante a **CONTRATANTE** e a terceiros por prejuízos causados em razão dos atos praticados na execução dos serviços a seu cargo, por si e por seus empregados utilizados direta ou indiretamente.

14.2.25 - Fornecer aos seus empregados utilizados na execução dos serviços contratados, transporte, refeições, uniformes e equipamentos de proteção individual, observando os padrões já utilizados pelos empregados da **CONTRATANTE** ou indicados por ela.

14.2.26 - Atender ao que determina a NR - Norma Regulamentadora nº 07 da Portaria nº 3.214/78 do Ministério do Trabalho e Emprego, principalmente sobre os registros dos empregados alocados aos serviços, bem como, seus exames médicos (admissional, periódico e demissional), e a primeira via do ASO (atestado de Saúde Ocupacional), a jornada de trabalho de 220h/mês, deverão permanecer no local da prestação dos serviços à disposição da Gerência do Contrato e da Fiscalização do Ministério do Trabalho.

14.2.27 - Cumprir as Normas Regulamentadoras do Ministério do Trabalho sobre segurança, higiene e medicina do Trabalho, assim como as Normas e Procedimentos da Segurança da **CONTRATANTE**. Assumir, por sua conta, os encargos de assistência médica de pronto-socorro do seu pessoal.

14.2.28 - Ficar a cargo da **CONTRATADA** toda a segurança e prevenção contra acidentes do trabalho do pessoal empregado na execução dos serviços contratados, devendo esta exercer severa vigilância sobre os mesmos.

14.2.29 - Manter limpa e organizada a área de trabalho durante e no término dos serviços. A liberação de pagamento total ou parcial ficará condicionada ao cumprimento também deste item.

14.2.30 - No caso de eventual reclamação trabalhista promovida contra a **CONTRATADA**, pelos empregados utilizados na execução dos serviços objeto do contrato, em que a **CONTRATANTE** seja chamada, como solidária, fica desde já pactuada que a **CONTRATADA** se obriga a tomar todas as medidas e providências cabíveis, visando excluir a **CONTRATANTE** do polo passivo da relação processual, assumindo, ela **CONTRATADA**, em qualquer caso, toda e qualquer responsabilidade por eventual débito trabalhista oriundo do contrato, mesmo após o término do mesmo.

14.2.31 - Fica expressamente estipulado que não se estabelece por força do contrato objeto desta licitação, qualquer vínculo empregatício de responsabilidade da **CONTRATANTE**, com relação ao pessoal que a **CONTRATADA** utilizar, direta ou indiretamente, na execução dos serviços contratados,



correndo por conta exclusiva da **CONTRATADA**, única responsável como empregadora, todas as despesas com esse pessoal, inclusive os encargos decorrentes da legislação vigente, seja trabalhista, previdenciária, securitária ou qualquer outra, obrigando-se a **CONTRATADA** ao cumprimento das disposições legais, quer quanto à remuneração do seu pessoal como dos encargos de qualquer natureza, especialmente do seguro contra acidentes do trabalho;

14.2.32 - Responsabilizar-se pelo cumprimento das normas regulamentadoras (NR's) de segurança do Ministério do Trabalho e Emprego, provendo seus empregados dos equipamentos de proteção individual (EPI), com respectivos CA (Certificado de Aprovação) atualizado, conforme a exigência de cada função e posto de trabalho, mantendo ficha de controle de fornecimento de EPI (atualizada de assinada), bem como realizar o treinamento quanto ao seu uso e conservação corretos.

---

---

## 15 - DA VIGÊNCIA E EXECUÇÃO

---

---

15.1 - O prazo de vigência do contrato a ser firmado após adjudicação e homologação da presente licitação, contará a partir da assinatura do instrumento contratual com término previsto em 11(onze) meses, com eficácia legal a partir da publicação de seu extrato.

15.2 - O prazo para execução da obra será de 8(oito) mês conforme previsto no cronograma físico financeiro contados a partir da assinatura do instrumento contratual.

15.3 - No caso de constatação de erros ou modificações por parte da **CONTRATANTE**, que resultem em alterações dos prazos, estes serão aditados em comum acordo com a fiscalização.

---

---

## 16 - DO CONTRATO

---

---

16.1 - Para assinar o contrato, deverá o Licitante vencedor prestar garantia de 5% (cinco por cento) do valor deste, a preços iniciais, sob pena de decair o direito à contratação, com validade durante a execução do contrato e 03 (três) meses após o termo da vigência contratual, devendo ser renovada a cada prorrogação.

16.2 - A caução inicial será reforçada durante a execução dos serviços contratados, de forma a totalizar sempre 5% (cinco por cento) do valor vigente do contrato (preços iniciais mais aditivos e reajustamentos se houver).

16.3 - A garantia e seus reforços poderão ser realizados em uma das seguintes modalidades:

- a) caução em dinheiro ou título da dívida pública;
- b) seguro garantia;
- c) carta de fiança bancária.

16.4 - No caso de fiança bancária, esta deverá ser, a critério da licitante, fornecida por um banco localizado no Brasil, pelo prazo da duração do contrato, devendo a **CONTRATADA** providenciar sua prorrogação, por toda a duração do contrato, independente de notificação do Município de Araxá, sob pena de rescisão contratual, ressalvados os casos em que a duração do contrato for inferior ao prazo acima estipulado, quando deverá a caução ser feita pelo prazo contratual.

16.5 - No caso da opção pelo seguro garantia o mesmo será feito mediante entrega da competente apólice emitida por entidade em funcionamento no País, e em nome do Município de Araxá, e somente será aceita se cobrir e assegurar: **(1)** o pagamento de prejuízos advindos do não cumprimento do objeto do contrato; **(2)** prejuízos diretos causados à Administração decorrentes de culpa ou dolo durante a



execução do contrato; **(3)** multas moratórias e punitivas aplicadas pela Administração à **CONTRATADA** e **(4)** obrigações trabalhistas e previdenciárias de qualquer natureza, não adimplidas pela **CONTRATADA**.

16.6 - No caso de opção por Títulos da Dívida Pública, estes deverão estar acompanhados de laudo de avaliação da Secretaria do Tesouro Nacional, no qual esta informará sobre a exequibilidade, valor e prazo de resgate, taxa de atualização, condições de resgate.

16.7 - No caso de opção por caução em dinheiro, o interessado deverá procurar a Tesouraria da Prefeitura Municipal de Araxá, situada na Rua Presidente Olegário Maciel nº 306, CEP. 38.183-186, Centro, Araxá-MG, para obter instruções de como efetuar-la.

16.8 - A garantia prestada pela **CONTRATADA**, qualquer que seja a modalidade escolhida, assegurará o pagamento de: **(1)** prejuízos advindos do não cumprimento do objeto do contrato; **(2)** prejuízos diretos causados à Administração decorrentes de culpa ou dolo durante a execução do contrato; **(3)** multas moratórias e punitivas aplicadas pela Administração à **CONTRATADA** e **(4)** obrigações trabalhistas e previdenciárias de qualquer natureza, não adimplidas pela **CONTRATADA**, devendo a **CONTRATADA** providenciar sua prorrogação, por toda a duração do contrato, independente de notificação do Município de Araxá, sob pena de rescisão contratual.

16.9 - O garantidor não é parte para figurar em processo administrativo instaurado pelo Município de Araxá com o objetivo de apurar prejuízos e/ou aplicar sanções à **CONTRATADA**.

16.10 - A garantia, inclusive na modalidade seguro-garantia, poderá ser executada total ou parcialmente, para fins de ressarcimento, indenização inclusive a terceiros e pagamento de multas contratuais de qualquer natureza.

16.11 - A garantia quando prestada em dinheiro pela **CONTRATADA** lhe será restituída ou liberada após o Recebimento Definitivo do(s) serviço(s) e somente após a comprovação que a empresa cumpriu com todas as obrigações contratuais e desde que não haja no plano administrativo, pendência de qualquer reclamação a elas relativas.

16.14 - As modalidades de seguro garantia e de fiança bancária não podem trazer cláusulas restritivas do uso da garantia e nem de limitações de prazo para comunicado de sinistro, se for o caso.

16.15 - O prazo para assinatura do contrato será de no máximo 05 (cinco) dias após a convocação pela Prefeitura Municipal de Araxá via e-mail ou ofício.

16.16 - É facultado à Administração Municipal, quando o convocado não assinar o contrato no prazo e condições estabelecidas, convocar as licitantes remanescentes, respeitado a ordem de classificação, ou revogar a licitação, independentemente da aplicação das sanções previstas neste edital.

16.17 - Poderá a proposta de a licitante ser desclassificada até a contratação, se tiver a Prefeitura Municipal conhecimento de fato ou circunstância superveniente que desabone sua regularidade fiscal, jurídica, qualificação técnica e/ou econômico-financeira. Neste caso, poderá ser procedida nova classificação, efetuando-se a convocação das licitantes remanescentes, em conformidade com o disposto no subitem 16.16 acima.

16.18 - Poderá a Administração Pública na competência discricionária, desfazer ou corrigir atos praticados no processo, até mesmo após a contratação, que não foram detectados anteriormente por servidor ou pelo Pregoeiro e equipe de apoio no decorrer do mesmo, respeitado os atos já praticados na



forma legal, desde que não causam prejuízo ao erário público.

16.19 - O contrato, que obedecerá ao disposto no presente certame cujo modelo da minuta encontra-se no **Anexo X** e faz parte integrante deste Edital, deverá ser assinado pela empresa vencedora em dia, hora e local a serem indicados pela Administração Municipal.

---

---

### 17 - DA PRORROGAÇÃO DO CONTRATO

---

---

17.1 - O prazo de vigência do contrato poderá ser prorrogado, em virtude de interesse público devidamente justificado, desde que mantidas as mesmas condições do contrato original, ressalvadas alterações necessárias à recomposição do equilíbrio econômico financeiro inicial e demais hipóteses previstas nos termos do art. 57, da Lei 8.666/93 e legislação pertinente.

---

---

### 18 - DO REAJUSTE

---

---

18.1 - A periodicidade de reajuste do valor do presente contrato será anual, contado a partir da data limite para apresentação das propostas, conforme disposto no art. 3º, §1º da Lei 10.192/2001 e art. 40, XI da Lei 8.666/93, mediante aplicação de índices.

18.1.1 - Os índices utilizados para reajuste tem por base o Índice Nacional de Custo da Construção Civil - INCC, calculado e divulgado pela Fundação Getúlio Vargas - FGV para as colunas específicas, publicado na Revista Conjuntura Econômica, ou outro que venha substituí-lo.

18.1.2 - As medições serão reajustadas na forma da lei com aplicação da seguinte fórmula de reajuste:

$$R = \frac{li - lo}{lo} \times V$$

Onde:

- R = Valor da parcela de reajustamento procurado.
- lo = Índice de preço verificado no mês da proposta.
- li = Índice de preços referente ao mês de reajustamento.
- V = Valor a preços iniciais da parcela do contrato de obras ou serviços a ser reajustado.
- li e lo = Fornecidos pelo INCC - FGV, Coluna 35.

18.2 - Caso os valores dos índices não estejam divulgados na data do cálculo do reajuste, serão utilizados os últimos índices disponíveis e o cálculo do reajuste será corrigido na medição seguinte.

18.3 - Caso ocorra eventuais atrasos na execução de responsabilidade da contratada, os reajustes serão calculados somente até as datas contratuais do evento gerador.

18.4 - Os reajustes serão formalizados por meio de apostilamento.

---

---

### 19 - DAS SANÇÕES ADMINISTRATIVAS

---

---

19.1 - De conformidade com o estabelecido nos artigos 86 e 87 da Lei nº 8.666/93, a licitante vencedora que descumprir as condições estabelecidas neste Pregão ficará sujeita às seguintes penalidades:



a) multa de mora de até 10 (dez por cento) sobre o valor total do contrato, por atraso injustificado na execução do objeto desta licitação;

b) pela inexecução total ou parcial das condições deste Pregão a Administração poderá, garantida a prévia defesa, aplicar as seguintes sanções:

b.1) advertência;

b.2) multa de até 10% (dez por cento) sobre o valor total do contrato, a juízo da Administração;

b.3) declaração de inidoneidade para licitar ou contratar com a Administração Pública, enquanto perdurarem os motivos determinantes da punição ou até que seja promovida sua reabilitação, perante a própria autoridade que aplicou a penalidade.

b.4) suspensão temporária de participação em licitações e impedimento de contratar com a Administração por prazo não superior a 2 (dois) anos o licitante que:

b.4.1) Deixar de entregar ou apresentar documentação falsa exigida no certame;

b.4.2) Não manter a proposta;

b.4.3) Comportar-se de modo inidôneo;

b.4.4) Convocado dentro do prazo de validade da sua proposta, não celebrar contrato;

b.4.5) Ensejar o retardamento da execução do objeto do contrato;

b.4.6) Falhar ou fraudar na execução do contrato;

b.4.7) Cometer fraude fiscal.

19.2 - Ao licitante que descumprir total ou parcialmente as obrigações do contrato, poderão ser aplicadas, conforme o caso, as seguintes sanções, sem prejuízo da reparação dos danos causados à Administração Pública, e eventuais responsabilidades civis e criminais:

a) Multa diária de 1% (um por cento) sobre o valor total atualizado do contrato por atraso injustificado;

b) O valor das multas corresponderá à gravidade da infração, até o máximo 10% (dez por cento) do valor contratado.

c) O valor da multa aplicada deverá ser recolhido no prazo de 3 (três) dias úteis na Tesouraria do Município de Araxá/MG contados da data da respectiva notificação.

19.3 - A multa a que alude o item 19.1. "a", não impede que o **CONTRATANTE** rescinda unilateralmente o Contrato e aplique as outras sanções previstas na mencionada Lei.

19.4 - Após a aplicação de qualquer penalidade prevista no item 19.1, realizar-se-á comunicação escrita à empresa e publicação no Órgão de Imprensa Oficial, constando o fundamento legal da punição e informando que o fato será registrado no Cadastro.

---

---

## 20 - DA RESCISÃO

---

---

20.1 - A **CONTRATADA** reconhece, nos termos do art. 55, IX da Lei 8.666/93, os direitos do **CONTRATANTE** em caso de rescisão administrativa prevista nos artigos 77 a 80 do mesmo diploma legal.

20.2 - O contrato estará sujeito à rescisão, desde que ocorra qualquer das hipóteses previstas no art. 78, da Lei 8.666 de 21 de junho de 1993, a qual as partes expressamente se submetem, podendo a rescisão ser determinada:

20.2.1 - Por ato unilateral e escrito do **CONTRATANTE**, nos casos enumerados nos incisos I a XII, do citado artigo, quando nenhuma indenização será devida a **CONTRATADA**;



20.2.2 - Amigável, por acordo entre as partes, havendo conveniência para o **CONTRATANTE**: e,

20.2.3 - Judicial, nos termos da Lei.

---

---

## 21 - DO RECEBIMENTO DAS OBRAS, SERVIÇOS E INSTALAÇÕES.

---

---

21.1 - As obras e serviços serão recebidos:

- a) provisoriamente, através de vistoria executada pelo responsável por seu acompanhamento e/ou fiscalização, mediante termo circunstanciado assinado pelas partes, em até 15 (quinze) dias da comunicação escrita da **CONTRATADA** e desde que considerados pela Prefeitura em condições de funcionamento.
- b) definitivamente, através de vistoria executada por profissional habilitado ou pela Secretaria Municipal de Obras Públicas e Mobilidade Urbana designada pela autoridade competente, mediante termo circunstanciado assinado pelas partes, após decorridos, no máximo, 90 (noventa) dias do recebimento provisório, e atendidas todas as exigências contratuais.

21.2 - A Secretaria Municipal de Obras Públicas e Mobilidade Urbana não aceitará ou receberá qualquer serviço com atraso, defeitos ou imperfeições, em desacordo com as especificações e condições constantes deste edital e seus anexos ou em desconformidade com as normas legais ou técnicas pertinentes ao objeto, cabendo à Contratada efetuar os reparos necessários em prazo a ser determinado, sem direito a indenização, sob pena de aplicação de sanções previstas e/ou rescisão contratual.

21.3 - A Administração Municipal reserva-se o direito de não receber os serviços em desacordo com o previsto neste instrumento convocatório, podendo cancelar o contrato e aplicar o disposto no art. 24, inciso XI, da Lei Federal nº 8.666/93.

21.4 - O responsável pelo recebimento dos serviços será o Sr. Thiago do Carmo Satller, CPF nº 064.621.476-44, Engenheiro Civil CREA-MG nº 180.129, ou em sua falta outro que o Município de Araxá indicar.

---

---

## 22 - DAS ALTERAÇÕES

---

---

22.1 - O contrato poderá ser alterado unilateralmente pela Administração ou por acordo entre as partes, nos casos previstos no art. 65, da Lei 8.666/93.

---

---

## 23 - DAS SUBEMPREITADAS

---

---

23.1 - Para a contratação de subempreiteiras será exigida prévia autorização do **CONTRATANTE**, precedida das justificativas quanto aos motivos, natureza e extensão dos serviços subempreitados.

23.2 - Para subempreitadas de grande vulto, a critério do **CONTRATANTE**, poderá ser exigida a apresentação de documentação relativa à habilitação jurídica, à qualificação técnica, à qualificação econômico-financeira e à regularidade fiscal da subempreiteira.

23.3 - Com base nesses elementos o **CONTRATANTE** poderá rejeitar os pretendentes que apresentarem documentação incompatível com o padrão do empreendimento e o volume de serviços a serem subempreitados.





23.4 - A responsabilidade total da execução das obras, serviços, instalações e fornecimentos contratados, no caso de subempreitada continuará sempre a cargo da **CONTRATADA**, seja qual for a forma, o volume ou a natureza da subempreitada.

---

---

#### **24 - DA DOTAÇÃO ORÇAMENTÁRIA**

---

---

24.1 - A dotação orçamentária destinada ao pagamento do objeto licitado está previsto na Lei Orçamentária para o exercício de 2019 e indicada no processo pela área competente da Prefeitura, discriminado nas seguintes dotações:

- a) 0210.15.452.0831.1.0020.4.4.90.51 - Obras e Instalações  
Ficha: 509 - Fonte Recurso (01-0000-0000-0000) - Recursos Ordinários - Verba Municipal - Construção, Ampliação e Revitalização de Praças, Parques e Jardins.

---

---

#### **25 - DO ADIAMENTO, REVOGAÇÃO OU ANULAÇÃO DA LICITAÇÃO.**

---

---

25.1 - O Município de Araxá poderá revogar a presente licitação por razões de interesse público decorrente de fato superveniente devidamente comprovado, pertinente e suficiente para justificar tal conduta, ou por ilegalidade, de ofício ou por provocação de terceiros, mediante parecer escrito e devidamente fundamentado, bem como adiá-la ou prorrogar o prazo para recebimento das propostas, sem que caibam aos licitantes quaisquer reclamações ou direitos a indenização ou reembolso, conforme art. 49 da Lei 8.666/93.

---

---

#### **26 - DOS RECURSOS/IMPUGNAÇÃO**

---

---

26.1 - Das decisões do Pregoeiro e Equipe de apoio, caberão recursos nos termos da Lei Municipal nº 4.724 de 09 de agosto de 2005, Decreto Municipal nº 404 de 06 de setembro de 2005, pela Lei nº 10.520 de 17 de julho de 2002, pelo Decreto nº 3.555, de 08 de agosto de 2000, Lei Complementar 123 de 14 de dezembro de 2006 e subsidiariamente pela Lei nº 8.666, de 21 de junho de 1993.

26.2 - Quaisquer recursos relativos a esta licitação deverão ser interpostos no prazo legal, dirigido ao Prefeito Municipal de Araxá, **AOS CUIDADOS DO PREGOEIRO**, e protocolizados no Setor de Licitação, no endereço previsto no item 26.6 abaixo;

26.3 - Encerrado a fase de habilitação ou julgamento das propostas, qualquer licitante poderá manifestar imediata e motivadamente a intenção de recorrer, cuja síntese será lavrada em ata, sendo concedido o prazo de 3(três) dias úteis para a apresentação das razões de recurso, ficando os demais licitantes desde logo intimados para, querendo, apresentar contrarrazões em igual número de dias, e começarão a correr do término do prazo do recorrente, sendo-lhes assegurado vista imediata dos autos.

26.4. A manifestação na Sessão Pública e a motivação, no caso de recurso, são pressupostos de admissibilidade dos recursos.

26.5. A falta de manifestação imediata e motivada do licitante importará a decadência do direito de recurso.

26.6 - O encaminhamento das razões de recursos e eventuais contrarrazões, bem como impugnações do edital deverá ser feito por escrito e protocolizados no Setor de Licitações, localizado no Centro Administrativo - Avenida Rosália Isaura de Araújo nº 275 - Bloco 03 - B. Guilhermina Vieira Chaer - CEP 38.180-802 na cidade de Araxá MG.



26.7 - Os recursos deverão ser decididos no prazo de 5 (cinco) dias úteis.

26.8 - Da decisão do recurso será comunicado a todos os licitantes via correio eletrônico (e-mail) e publicado no Diário Oficial.

26.9 - Fica facultada a Administração a disponibilização do inteiro teor da decisão do recurso no site do município.

---

---

## 27 - DA ADJUDICAÇÃO E HOMOLOGAÇÃO

---

---

27.1 - Inexistindo manifestação recursal o(a) Pregoeiro(a) adjudicará o objeto ao licitante vencedor, competindo à autoridade competente homologar o procedimento licitatório.

27.2 - Decididos os recursos porventura interpostos e constatada a regularidade dos atos procedimentais, a autoridade competente adjudicará o objeto ao licitante vencedor e homologará o procedimento licitatório.

27.3 - A adjudicação do objeto ao vencedor não produz o efeito liberatório dos demais licitantes classificados, que somente se desvincularão e terão sua documentação habilitatória liberada após a entrega do objeto licitado e devidamente vistoriado.

---

---

## 28 - DAS DISPOSIÇÕES GERAIS

---

---

28.1 - A participação na presente licitação implica na concordância tácita, por parte da licitante, com todos os termos e condições deste edital.

28.2 - Na contagem dos prazos estabelecidos neste edital excluir-se-á o dia de início e incluir-se-á o dia de vencimento.

28.3 - Só se iniciam e vencem os prazos referidos neste edital em dia de expediente da Prefeitura.

28.4 - É facultada o Pregoeiro ou autoridade superior da Prefeitura, em qualquer fase da licitação, suspender o processo para análise técnica, promoção de diligência, destinada a esclarecer ou complementar a instrução do processo licitatório, vedada a inclusão posterior de documento ou informação que deveria constar originalmente da proposta.

28.4.1 - Poderá a ainda, quando entender necessário, suspender a sessão para análise detalhada da documentação de habilitação e propostas de preços.

28.5 - Ocorrendo a decretação de feriado ou qualquer fato superveniente que impeça a realização do certame na data marcada, todas as datas constantes deste Edital serão transferidas, automaticamente, para o primeiro dia útil ou de expediente normal subsequentes aos ora fixados.

28.6 - As Normas que disciplinam este Pregão serão sempre interpretadas em favor da ampliação da disputa entre os proponentes, desde que não comprometam o interesse da Administração, a finalidade e a segurança da contratação.

28.7 - A Administração poderá revogar a licitação por interesse público, devendo anulá-la por ilegalidade, em despacho fundamentado, sem a obrigação de indenizar (art. 49 da Lei nº 8.666/93).



28.8 - Qualquer pessoa poderá solicitar esclarecimentos, providências ou impugnar o ato convocatório do pregão, devendo fazê-lo até 2(dois) dias úteis antes da data fixada para recebimento das propostas.

28.9 - Decairá do direito de impugnar os termos do edital de licitação perante a administração o licitante que não o fizer até o segundo dia útil que anteceder a data da realização do pregão.

28.10 - A impugnação feita tempestivamente pelo licitante não o impedirá de participar do processo licitatório até o trânsito em julgado da decisão a ela pertinente.

28.11 - Serão de exclusiva responsabilidade da adjudicatária todas as despesas necessárias à contratação, inclusive o registro do respectivo instrumento no Cartório de Registro de Títulos e Documentos, se for o caso.

28.12 - Os questionamentos e esclarecimentos sobre o Edital do Pregão, deverão ser solicitados por escrito ao Setor de Licitações localizado no Centro Administrativo - Avenida Rosália Isaura de Araújo nº 275 - Bloco 03 - B. Guilhermina Vieira Chaer - CEP 38.180-802 - Araxá MG, no horário das 09h00min às 12h00min e das 14h00min às 18h00min, ou por e-mail: [licitacao01@araxa.mg.gov.br](mailto:licitacao01@araxa.mg.gov.br) // [licitacao@araxa.mg.gov.br](mailto:licitacao@araxa.mg.gov.br). Demais informações pelo telefone (34) 3691-7022 - 3691-7145 e 3662.2506.

28.13 - Não serão levadas em consideração os envelopes documentação e proposta de preços entregues em data, local e/ou horários diferentes dos especificados neste Edital, de licitantes retardatários.

28.14 - O Edital na íntegra estará disponível no site [www.araxa.mg.gov.br](http://www.araxa.mg.gov.br) sem custo, salvo os referentes a fornecimento de cópia, quando solicitado, com os seus elementos constitutivos, limitados ao valor do custo efetivo de reprodução gráfica da documentação fornecida, devendo ser requerido junto ao Setor de Licitação no horário e endereço previsto no item 28.12 acima.

28.15 - Após a apresentação da proposta, não caberá desistência, salvo por motivo justo decorrente de fato superveniente e aceito pelo Pregoeiro.

28.16 - As informações prevista neste edital e seus anexos são complementares entre si, de modo que, qualquer detalhe que omita em um documento e mencione em outro serão considerados válidos.

28.17 - As questões não previstas neste edital serão resolvidas pelo Pregoeiro com base nas normas jurídicas e administrativas que forem aplicáveis.

28.18 - Fica eleito o foro da Comarca de Araxá, Estado de Minas Gerais, para solucionar quaisquer questões oriundas desta licitação.

Araxá/MG, 23 de Outubro de 2019.

**Sebastião Donizete de Souza**  
**Secretária M. de Obras Públicas e Mobilidade Urbana.**



**ANEXO I**  
**TERMO DE REFERÊNCIA**

**1 - OBJETO**

1.1 - CONTRATAÇÃO DE EMPRESA ESPECIALIZADA EM ENGENHARIA CIVIL, INCLUINDO O FORNECIMENTO DE MATERIAL E MÃO DE OBRA, PARA REFORMA E REVITALIZAÇÃO DA PRAÇA DA JUVENTUDE NO BAIRRO URCIANO LEMOS, ARAXÁ/MG, CONFORME PROJETO, MEMORIAL E ANEXOS.

**2 - JUSTIFICATIVAS DA CONTRATAÇÃO**

2.1 - A presente contratação dos serviços justifica-se pela necessidade da reforma e revitalização completa da Praça, devido ao desgaste normal pelo uso e pelo tempo de sua construção sem a devida manutenção, incluindo novas atividades esportivas e de lazer ao ar livre proporcionando a população o merecido ambiente confortável e seguro.

2.2 - O serviço foi caracterizado como “serviços comuns”, porém enquadrado como serviço de engenharia, possuindo especificações técnicas, orçamento detalhado, projetos e memorial descritivo.

2.3 - Com relação a fundamentação legal, a Lei nº 8.666/93, que subsidiariamente é aplicada ao pregão, estabelece nos incisos I e II do artigo 6º:

I - Obra - toda construção, reforma, fabricação, recuperação ou ampliação, realizada por execução direta ou indireta;

II - Serviço - toda atividade destinada a obter determinada utilidade de interesse para a Administração, tais como: demolição, conserto, instalação, montagem, operação, conservação, reparação, adaptação, manutenção, transporte, locação de bens, publicidade, seguro ou trabalhos técnico-profissionais. “Grifo nosso”

2.4 - Diante da clara distinção entre o conceito de obra e de serviço, a utilização da modalidade pregão é permitida nas contratações de serviços comuns de engenharia, encontrando amparo na Lei nº 10.520/2002 (Enunciado da Súmula TCU nº 257/2010 - Acórdão 841/2010 - Plenário).

**3 - REQUISITOS NECESSÁRIOS**

3.1 - Prova de Registro e quitação da licitante e de seu Responsável Técnico no CREA (Conselho Regional de Engenharia e Agronomia), ou CAU (Conselho de Arquitetura e Urbanismo), ou ainda no órgão competente ao da categoria, da região da sede da empresa, bem como documento que comprove o vínculo deste com a empresa;

**3.2 - OBSERVAÇÃO:** No caso de a empresa licitante ou o responsável técnico não serem registrados ou inscritos na entidade profissional competente do Estado de Minas Gerais, deverão ser providenciados os respectivos vistos deste órgão regional por ocasião da assinatura do contrato.

3.3 - A comprovação de que o responsável técnico pertence ao quadro permanente da empresa deve ser feito da seguinte forma:

3.4 - Apresentação do contrato social, quando o responsável técnico pertencer ao quadro societário da empresa;



3.5 - Apresentação de cópia da CTPS do responsável técnico com a devida anotação de emprego na licitante, ou outro documento trabalhista legalmente reconhecido que comprove o emprego na licitante;

3.6 - Apresentação do Contrato de natureza privada que comprove o vínculo entre o responsável técnico e a licitantes.

3.7 - Comprovação de capacidade técnico-profissional, por meio de atestado(s) emitido(s) por pessoa jurídica de direito público ou privado, devidamente registrado(s) no CREA (Conselho Regional de Engenharia e Agronomia) ou CAU (Conselho de Arquitetura e Urbanismo), ou ainda na entidade profissional competente ao da categoria, acompanhado(s) de Certidão(ões) de Acervo Técnico - CAT, comprovando que o(s) Responsável(is) Técnico(s) executou(aram) obra(s) com característica(s) semelhante(s)/similar(es) ao objeto ora licitado. O(s) atestado(s) de capacidade técnico-profissional deverá(ão) comprovar a execução dos serviços a seguir relacionados, conforme inciso, I, do § 1º do art. 30, da Lei nº 8.666/93:

- a) Execução de piso em concreto;
- b) Execução de cerca de mourão de concreto;

3.8 - Comprovação de capacidade técnico-operacional, por meio de atestado(s) ou certidão(ões) fornecida(s) por pessoa jurídica de direito público ou privado, comprovando que a empresa executou obra(s) com característica(s) semelhante(s)/similar(es) ao objeto ora licitado. O(s) atestado(s) de capacidade técnico-operacional deverá(ão) comprovar a execução dos serviços a seguir relacionados, conforme inciso, I, do § 1º do art. 30, da Lei nº 8.666/93:

- a) Execução de piso em concreto: **1270 m<sup>2</sup>**
- b) Execução de cerca de mourão de concreto: **162 m**

3.9 - A(s) certidão(ões) e/ou atestado(s) apresentado(s) deverá(ão) conter as seguintes informações básicas:

- a) Nome do contratado e do contratante;
- b) Identificação do objeto do contrato (tipo ou natureza do serviço);
- c) Localização do serviço;
- d) Serviços executados (discriminação e quantidades).

3.10 - O(s) atestado(s) ou certidão(ões) que não atender(em) a todas as características citadas nas condições acima, não serão considerados pela Comissão de Licitação.

3.11 - **JUSTIFICATIVA/MOTIVAÇÃO:** A Lei 8.666/93, disciplina exigências cabíveis para a comprovação, pelos licitantes, da sua aptidão para desempenho de atividade pertinente e compatível com o objeto da licitação. Em relação a obras e serviços, a lei determina que a comprovação da aptidão deverá ser feita da seguinte forma: "Art. 30. A documentação relativa à qualificação técnica limitar-se-á a: "(...) § 1º A comprovação de aptidão referida no inciso II do "caput" deste artigo, no caso das licitações pertinentes a obras e serviços, será feita por atestados fornecidos por pessoas jurídicas de direito público ou privado, devidamente registrados nas entidades profissionais competentes, limitadas as exigências a: I - capacitação técnico-profissional: comprovação do licitante de possuir em seu quadro permanente, na data prevista para entrega da proposta, profissional de nível superior ou outro devidamente reconhecido pela entidade competente, detentor de atestado de responsabilidade técnica por execução de obra ou serviço de características semelhantes, limitadas estas exclusivamente às parcelas de maior relevância e valor significativo do objeto da licitação, vedadas as exigências de quantidades mínimas ou prazos máximos; § 2º As parcelas de maior relevância técnica e de valor



## PREFEITURA MUNICIPAL DE ARAXÁ/MG

Secretaria Municipal de Fazenda Planejamento e Gestão

Setor de Licitação - e-mail: [licitacao@araxa.mg.gov.br](mailto:licitacao@araxa.mg.gov.br)

Centro Administrativo - Avenida Rosália Isaura de Araújo nº 275 - Bloco 03

B. Guilhermina Vieira Chaer - CEP 38.180-802 - Fone: 3691-7022 / 3691-7145 / 3662.2506

significativo, mencionadas no parágrafo anterior, serão definidas no instrumento convocatório". Ou seja, os licitantes deverão apresentar atestados que demonstrem sua experiência anterior na realização de obra ou serviço semelhante àqueles que é objeto do edital, conforme exigido pela Administração. No entanto, essas exigências por parte da Administração são limitadas às "parcelas de maior relevância e valor significativo do objeto da licitação". A título de exemplo podemos citar a Portaria nº 108, de 1º de fevereiro de 2008, do DNIT dispoendo o seguinte no art. 1º: "Art. 1º Determinar que a exigência de Capacitação Técnica se restrinja aos itens de maior relevância técnica e financeira contidos no objeto a ser licitado em número máximo de 8 (oito) e não superior a 50% (cinquenta por cento) das quantidades licitadas para o serviço específico". A Portaria nº 108 do DNIT determina que somente poderão ser exigidos oito itens de maior relevância técnica a serem comprovados pelos licitantes para demonstração da sua qualificação técnica. Além disso, o quantitativo exigido pelo Edital não poderá ser maior que 50% da quantidade total que será executada no contrato. Reputa-se que essa determinação está de acordo com o disposto no art. 37, XXI, da Constituição Federal, que determina que os processos licitatórios deverão permitir somente "as exigências de qualificação técnica e econômica indispensáveis à garantia do cumprimento das obrigações". Segundo ressalta MARÇAL JUSTEN FILHO, "Vale insistir acerca da inconstitucionalidade de exigências excessivas, no tocante à qualificação técnica. (...) Essa competência discricionária não pode ser utilizada para frustrar a vontade constitucional de garantir o mais amplo acesso de licitantes, tal como já exposto acima. A Administração apenas está autorizada a estabelecer exigências aptas a evidenciar a execução anterior de objeto similar. Vale dizer, sequer se autoriza a exigência de objeto idêntico" (Comentários à Lei de Licitações e Contratos Administrativos, 12. Ed., São Paulo: Dialética, 2008, p. 431). Ainda, na lição de DORA MARIA DE OLIVEIRA RAMOS, "não pode a Administração em nenhuma hipótese, fazer exigências que frustrem o caráter competitivo do certame. Assim, se a fixação de quantitativos em parâmetros de tal forma elevados reduzir drasticamente o universo de licitantes, dirigindo a licitação a um único participante ou a um universo extremamente reduzido deles, ilegal será a exigência por violação ao art. 3º, § 1º, I, da Lei nº 8.666/93" (Temas Polêmicos sobre Licitações e Contratos, Malheiros, 4ª Ed., 2000, p. 139). Quanto a possibilidade de exigência de atestado de capacidade técnica-operacional o TCU (Tribunal de Contas da União) editou a SÚMULA Nº 263/2011 com o seguinte teor: "Para a comprovação da capacidade técnico-operacional das licitantes, e desde que limitada, simultaneamente, às parcelas de maior relevância e valor significativo do objeto a ser contratado, é legal a exigência de comprovação da execução de quantitativos mínimos em obras ou serviços com características semelhantes, devendo essa exigência guardar proporção com a dimensão e a complexidade do objeto a ser executado." O Tribunal de Contas da União também determinou que não é possível que sejam estabelecidos percentuais mínimos acima de 50% do que será executado na obra ou serviço objeto do edital: "9.1.2.1.2. em relação à fixação dos quantitativos mínimos já executados, não estabeleça percentuais mínimos acima de 50% dos quantitativos dos itens de maior relevância da obra ou serviço, salvo em casos excepcionais, cujas justificativas para tal extrapolação deverão estar tecnicamente explicitadas, ou no processo licitatório, previamente ao lançamento do respectivo edital, ou no processo licitatório e seus anexos, em observância ao inciso XXI do art. 37 da Constituição Federal; inciso I do § 1º do art. 3º e inciso II do art. 30 da Lei 8.666/93" (Acórdão 1.284/2003 - Plenário, Rel. Min. Walton Alencar Rodrigues, publicado no DOU de 15/09/2003). A mesma determinação é feita no Acórdão 2.383/2007 - Plenário: "a) é desarrazoada, como forma de comprovação de qualificação técnica dos licitantes, exigência em edital de percentuais mínimos superiores a 50% dos quantitativos dos itens de maior relevância da obra ou serviço (...)" (Rel. Min. Benjamin Zymler, publicado no DOU de 20/11/2017).

3.11.1 - A administração está exigindo das licitantes como comprovação de capacidade técnico-operacional, a apresentação de atestado ou certidão fornecido por pessoa jurídica de direito público ou privado, comprovando a execução de obra(s) com característica(s) semelhante(s)/similar(es) ao objeto ora licitado, dentro do limite de 50% das parcelas de maior relevância e valor significativo permitidos pelos Tribunais de contas. Dessa forma, os quantitativos exigidos não estão em parâmetro elevado, não se revelam uma exigência excessiva e muito menos frustra o caráter competitivo desta



CONCORRÊNCIA ou reduz o universo dos licitantes, dirigindo a licitação a um único participante ou a um universo extremamente reduzido deles, mas visa tão somente garantir uma boa execução do contrato, com a comprovação de que as licitantes demonstrem sua experiência anterior na realização de obra(s) semelhante(s)/similar(es) àquela(s) que é objeto do Edital em questão. Destarte, os Atestados de Capacidade Técnico-Profissional e Técnico-Operacional, bem como os quantitativos exigidos coadunam-se com a determinação contida na Portaria nº 108 do DNIT e com o que vem sendo ensinado pela doutrina e decidido pelo TCU - Tribunal de Contas da União, restando justificada e motivada a sua exigência.

3.12 - Quanto à disponibilidade de pessoal técnico-especializado: deverá ser apresentada declaração formal de disponibilidade de pessoal técnico especializado para integrar a equipe que executará os serviços objeto da licitação, assinada pelo representante legal da licitante.

#### **4 - VISITA TÉCNICA**

4.1 - A visita técnica é facultativa, caso os interessados optem por ela, esta deverá ser agendada antecipadamente junto a Secretaria Municipal de Obras Públicas e Mobilidade Urbana pelo telefone (34) 3691-7054, tendo como termo a contar do primeiro dia útil ao da publicação, estendendo-se até o dia útil anterior a data prevista para realização da sessão pública, no horário das 08h00min às 12h00min e das 14h00min às 18h00min.

4.2 - A visita técnica por finalidade de que o proponente possa constatar as condições de execução e particularidades inerentes à natureza dos trabalhos e sobre o local e para que perceba a realidade do cenário do empreendimento, suas peculiaridades, grau de dificuldade, quantitativos, etc, tendo condições de formar um conceito sobre os serviços como um todo e apresentando um preço justo em sua proposta não havendo dessa forma alegações futuras de desconhecimento das condições de execução dos serviços objeto deste Edital.

4.3 - Não será aceita visita sem o respectivo agendamento.

4.4 - A Visita Técnica deverá ser feita por representante da empresa, devidamente credenciado para tal.

4.5 - Alegações posteriores relacionadas com o desconhecimento do objeto licitado não serão consideradas para reclamações futuras, ou de forma a desobrigar a sua execução.

#### **5 - CRITÉRIOS DE ACEITABILIDADE**

5.1 - A Secretaria Municipal de Obras Públicas e Mobilidade Urbana não aceitará ou receberá qualquer serviço com atraso, defeitos ou imperfeições, em desacordo com as especificações e condições constantes do edital ou em desconformidade com as normas legais ou técnicas pertinentes ao objeto, cabendo à Contratada efetuar os reparos necessários em prazo a ser determinado, sem direito a indenização, sob pena de aplicação de sanções previstas e/ou rescisão contratual.

5.2 - O fiscal do contrato designado pela Secretaria Municipal de Obras Públicas e Mobilidade Urbana receberá o objeto de forma provisória e definitivamente, mediante atestação.

#### **6 - ESTIMATIVA DE PREÇO E DISPONIBILIDADE ORÇAMENTÁRIA E FINANCEIRA PARA A DESPESA.**

6.1 - A Secretaria Municipal de Obras Públicas e Mobilidade Urbana elaborou planilha orçamentária dos serviços, utilizando-se dos preços da tabela referencial de acordo com o SINAPI (Sistema Nacional de



Pesquisa de Custos e Índices da Construção Civil) do mês de junho de 2019, SETOP (Secretaria de Estado de Transportes e Obras Públicas de Minas Gerais) do mês de abril de 2019 e SUDECAP (Superintendência de Desenvolvimento da Capital) do mês de abril de 2019.

6.2 - Para execução dos serviços, apurou-se o valor total estimado em **R\$ 2.248.762,00** (dois milhões, duzentos e quarenta e oito mil, setecentos e sessenta e dois reais), distribuídos conforme planilha constante do item 17 deste Termo de Referência.

### **6.3 - A DOTAÇÃO ORÇAMENTÁRIA:**

- a) 0210.15.452.0831.1.0020.4.4.90.51 - Obras e Instalações  
Ficha: 509 - Fonte Recurso (01-0000-0000-0000) - Recursos Ordinários - Verba Municipal - Construção, Ampliação e Revitalização de Praças, Parques e Jardins.

## **7 - CONDIÇÕES DE EXECUÇÃO**

7.1 - A CONTRATADA deverá executar e entregar os serviços contratados no prazo máximo de **8(oito) meses**, contados da data de assinatura do contrato e da emissão da Ordem de Serviço, que será emitida pela Secretaria M. de Obras Públicas e Mobilidade Urbana em até 5 (cinco) dias após a data da assinatura do Contrato, ressalvadas as hipóteses previstas no art. 57, §1º, da Lei Federal nº 8.666/93.

7.2 - Caso haja necessidade de execução dos serviços aos sábados, domingos e feriados por necessidade da CONTRATADA, esta arcará com todo o custo adicional.

7.3 - O CONTRATANTE não aceitará, sob nenhum pretexto, a transferência de qualquer responsabilidade da CONTRATADA para outras entidades, sejam fabricantes, técnicos, subcontratados, etc.

7.4 - A CONTRATADA poderá subcontratar parcialmente os serviços, desde que haja autorização formal do CONTRATANTE nos termos previsto no edital.

7.5 - A responsabilidade da CONTRATADA pela execução dos serviços não será reduzida, ou alterada, em decorrência da fiscalização do CONTRATANTE.

7.6 - O município reserva para si o direito de alterar quantitativos, sem que isso implique alteração dos preços ofertados, obedecido o disposto no §1º do artigo 65 da Lei Federal nº 8.666/93.

7.7 - A execução de todos os serviços contratados obedecerá às normas técnicas aplicáveis aos e à presente especificação técnica prevista no edital e seus anexos.

7.8 - Os representantes do CONTRATANTE e toda pessoa autorizada pelo mesmo terão livre acesso aos serviços e a todos os locais onde estejam sendo realizados trabalhos, estocados e/ou fabricados materiais e equipamentos relativos ao objeto contratado, ainda que nas dependências da CONTRATADA.

7.9 - Os serviços serão considerados provisoriamente entregues, após o término, por completo, de todos os trabalhos, inclusive a limpeza final, tendo sido efetuada a vistoria pelo CONTRATANTE.

7.10 - Os projetos, detalhes e especificações do presente Termo de Referência conterão as informações necessárias à boa execução dos serviços e confecção da proposta.





7.11 - O município poderá introduzir, durante a execução do Contrato, alterações para melhor adequação técnica aos seus objetivos, nas especificações, nos termos da Lei.

7.12 - Os materiais colocados no local da execução dos serviços pela CONTRATADA ficarão sob sua guarda e inteira responsabilidade, não sendo permitida sua retirada do local, senão em casos especiais e mediante autorização escrita do município.

7.13 - A CONTRATADA cuidará para que a descarga, transporte horizontal e vertical dos materiais se faça com regularidade, desimpedindo o passeio público, salvo casos específicos com prévia autorização do município.

7.14 - As multas e tarifas provenientes de autuações por órgãos públicos quanto ao depósito de materiais e equipamentos no passeio e via pública serão de ônus da CONTRATADA.

7.15 - A CONTRATADA será obrigada a demolir ou a refazer, conforme o caso, qualquer porção de serviços contratados que, a juízo comprovado da CONTRATANTE, não estiver de acordo com o contrato, sem que isso interfira no prazo de execução dos serviços estabelecidos neste Termo de Referência e no edital.

7.16 - A remoção de entulhos, a cargo da CONTRATADA, deverá ocorrer por meio de caçambas, de acordo com o Código de Posturas do Município de Araxá e demais legislação pertinente, cujos custos ficarão também a cargo da CONTRATADA.

7.17 - Deverá ser observada rigorosa obediência a todas as particularidades fornecidos pelo município, suas especificações e detalhes, a fim de que haja perfeita concordância na execução dos serviços.

7.18 - Os materiais a serem entregues na obra serão depositados imediatamente para o local onde os serviços serão realizados.

## **8 - TERMO DE RECEBIMENTO DA OBRA**

8.1 - Ao considerar concluídos os serviços a contratada solicitará a Secretaria Municipal de Obras Públicas e Mobilidade Urbana, em até 15 (quinze) dias, que proceda a vistoria para fins de recebimento provisório dos serviços. O recebimento dar-se-á pelo Contratante, através de vistoria conjunta realizada pelo engenheiro civil da empresa e pela fiscalização da Secretaria requisitante.

8.2 - No Termo de Recebimento Provisório serão registradas eventuais pendências constatadas na vistoria realizada em conjunto pelas partes contratantes, desde que aquelas não impeçam a sua utilização imediata.

8.3 - Caso as eventuais pendências impeçam a utilização imediata e plena dos serviços executados, o Termo de Recebimento Provisório só será firmado após a solução completa e definitiva dos problemas, dentro do prazo estabelecido pela fiscalização do Contratante;

8.4 - Decorridos 90 (noventa) dias da data de emissão do termo de recebimento provisório, a Secretaria Municipal de Obras Públicas e Mobilidade Urbana, emitirá o recebimento definitivo da obra através de profissional habilitado designado pela autoridade competente, mediante termo circunstanciado assinado pelas partes, e atendidas todas as exigências contratuais.

8.5 - O responsável pelo recebimento dos serviços será o Sr. Thiago do Carmo Sattler, CPF nº 064.621.476-44, Engenheiro Civil CREA-MG nº 180.129/D, ou em sua falta outro que o Município de



Araxá indicar.

## 9 - CONDIÇÕES DE PAGAMENTO

9.1 - Os pagamentos serão efetuados da seguinte forma:

9.1.1 - A Contratada obterá pagamentos somente referentes aos serviços efetivamente executados, conforme medições efetuadas pela fiscalização da CONTRATANTE e obedecerá ao procedimento a ser definido no edital, quanto ao prazo e forma.

9.2 - A medição dos serviços será mensal, após apuração dos quantitativos executados. Somente será medido o serviço executado, observadas as respectivas especificações e preços de planilha. Mediante autorização expressa do município, poderá haver medições e os respectivos pagamentos em intervalo menor.

9.3 - **O item relativo à Administração Local** será medido em valor proporcional a cada medição de serviços efetivamente executados, cumulativamente até o total da verba constante da Planilha de Quantitativos e Preços Unitários.

9.3.1 - Não será devido pagamento da despesa relativa à Administração Local, sobre os itens Mobilização / Desmobilização e Instalação do canteiro de Obra.

9.3.2 - O valor a **(lo)** da Administração Local a ser pago em cada medição será calculado da seguinte forma:

$$\text{AL (mensal)} = \frac{\text{AL}}{\text{VC} + \text{AL}} \times \text{Valor da medição dos serviços executados no mês.}$$

**AL (mensal)** → Valor a ser pago em cada medição mensal;

**AL** → Valor total da verba Administração Local constante do Quadro de Quantidades e Preços Unitários;

**VC** → Valor inicial do contrato (lo) menos os valores relativos à Mobilização/Desmobilização e Instalação e Manutenção do canteiro de obra (se houverem).

9.3.4 - Em caso de adiamento que implique em aumento de valor contratual ou prorrogação de prazo, não haverá alteração no valor definido na Planilha de Quantitativos e Preços Unitários para o item Administração Local.

9.3.5 - Quando ocorrer execução total do objeto contratual em prazo ou valor inferior aos definidos inicialmente ou restar resíduo, será devido o pagamento total da verba remanescente na medição final.

9.3.6 - Em caso de medição zero, ou paralisação da obra, não será devido nenhum pagamento relativo à Administração Local.

9.4 - Todos os demais serviços serão medidos de acordo com os critérios de medição e pagamentos estabelecidos no Edital.

### 9.3 - Do Reajuste

9.3.1 A periodicidade de reajuste do valor do presente contrato será anual, contado a partir da data limite para apresentação das propostas, conforme disposto no art. 3º, §1º da Lei 10.192/2001 e art. 40, XI da



Lei 8.666/93, mediante aplicação de índices.

9.3.2. Os índices utilizados para reajuste tem por base o Índice Nacional de Custo da Construção Civil - INCC, calculado e divulgado pela Fundação Getúlio Vargas - FGV para as colunas específicas, publicado na Revista Conjuntura Econômica, ou outro que venha substituí-lo.

As medições serão reajustadas na forma da lei com aplicação da seguinte fórmula de reajuste:

$$R = \frac{li - lo}{lo} \times V$$

**Onde:**

R = Valor da parcela de reajustamento procurado.

lo = Índice de preço verificado no mês da proposta.

li = Índice de preços referente ao mês de reajustamento.

V = Valor a preços iniciais da parcela do contrato de obras ou serviços a ser reajustado.

li e lo = Fornecidos pelo INCC - FGV, Coluna 35.

9.3.3 Caso os valores dos índices não estejam divulgados na data do cálculo do reajuste, serão utilizados os últimos índices disponíveis e o cálculo do reajuste será corrigido na medição seguinte.

9.3.4 Caso ocorra eventuais atrasos na execução de responsabilidade da contratada, os reajustes serão calculados somente até as datas contratuais do evento gerador.

9.3.5 Os reajustes serão formalizados por meio de apostilamento.

## **10 - GARANTIA DA EXECUÇÃO DO CONTRATO:**

10.1 - Para assinar o contrato, deverá o Licitante vencedor prestar garantia de 5% (cinco por cento) do valor deste, a preços iniciais, sob pena de decair o direito à contratação, com validade durante a execução do contrato e 03 (três) meses após o termo da vigência contratual, devendo ser renovada a cada prorrogação.

10.2 - A caução inicial será reforçada durante a execução dos serviços contratados, de forma a totalizar sempre 5% (cinco por cento) do valor vigente do contrato (preços iniciais mais aditivos e reajustamentos se houver).

10.3 - A garantia e seus reforços poderão ser realizados em uma das seguintes modalidades:

- a) Caução em dinheiro ou título da dívida pública;
- b) Seguro garantia;
- c) Carta de fiança bancária.

10.4 - No caso de fiança bancária, esta deverá ser, a critério da licitante, fornecida por um banco localizado no Brasil, pelo prazo da duração do contrato, devendo a contratada providenciar sua prorrogação, por toda a duração do contrato, independente de notificação do Município de Araxá, sob pena de rescisão contratual, ressalvados os casos em que a duração do contrato for inferior ao prazo acima estipulado, quando deverá a caução ser feita pelo prazo contratual.

10.5 - No caso da opção pelo seguro garantia o mesmo será feito mediante entrega da competente apólice emitida por entidade em funcionamento no País, e em nome do Município de Araxá, e somente



## PREFEITURA MUNICIPAL DE ARAXÁ/MG

Secretaria Municipal de Fazenda Planejamento e Gestão

Setor de Licitação - e-mail: [licitacao@araxa.mg.gov.br](mailto:licitacao@araxa.mg.gov.br)

Centro Administrativo - Avenida Rosália Isaura de Araújo nº 275 - Bloco 03

B. Guilhermina Vieira Chaer - CEP 38.180-802 - Fone: 3691-7022 / 3691-7145 / 3662.2506

será aceita se cobrir e assegurar: (1) o pagamento de prejuízos advindos do não cumprimento do objeto do contrato; (2) prejuízos diretos causados à Administração decorrentes de culpa ou dolo durante a execução do contrato; e (3) multas moratórias e punitivas aplicadas pela Administração à CONTRATADA pelo prazo da duração do contrato, devendo a CONTRATADA providenciar sua prorrogação, por toda a duração do contrato, independente de notificação do Município de Araxá, sob pena de rescisão contratual.

10.6 - No caso de opção por Títulos da Dívida Pública, estes deverão estar acompanhados de laudo de avaliação da Secretaria do Tesouro Nacional, no qual esta informará sobre a exequibilidade, valor e prazo de resgate, taxa de atualização, condições de resgate.

10.7 - No caso de opção por caução em dinheiro, o interessado deverá procurar a Tesouraria da Prefeitura Municipal de Araxá, situada na Rua Presidente Olegário Maciel nº 306, CEP. 38.183-186, Centro, Araxá-MG, para obter instruções de como efetuar-la.

10.8 - A garantia prestada pela CONTRATADA, qualquer que seja a modalidade escolhida, assegurará o pagamento de: (1) prejuízos advindos do não cumprimento do objeto do contrato; (2) prejuízos diretos causados à Administração decorrentes de culpa ou dolo durante a execução do contrato; (3) multas moratórias e punitivas aplicadas pela Administração à CONTRATADA e (4) obrigações trabalhistas e previdenciárias de qualquer natureza, não adimplidas pela CONTRATADA, quando couber.

10.9 - O garantidor não é parte para figurar em processo administrativo instaurado pelo Município de Araxá com o objetivo de apurar prejuízos e/ou aplicar sanções à CONTRATADA.

10.10 - A garantia, inclusive na modalidade seguro-garantia, poderá ser executada total ou parcialmente, para fins de ressarcimento, indenização inclusive a terceiros e pagamento de multas contratuais de qualquer natureza.

10.11 - A garantia quando prestada em dinheiro pela CONTRATADA lhe será restituída ou liberada após o Recebimento Definitivo do(s) serviço(s) e somente após a comprovação que a empresa cumpriu com todas as obrigações contratuais e desde que não haja no plano administrativo, pendência de qualquer reclamação a elas relativas.

10.12 - As modalidades de seguro garantia e de fiança bancária não podem trazer cláusulas restritivas do uso da garantia e nem de limitações de prazo para comunicado de sinistro, se for o caso.

## 11 - DAS OBRIGAÇÕES DAS PARTES

### 11.1 - Do CONTRATANTE:

11.1.2 - Efetuar os pagamentos devidos à **CONTRATADA**, na forma estabelecida no contrato.

11.1.3 - Supervisionar a execução dos serviços, com preposto idôneo e habilitado, efetuando inclusive medições para efeito de pagamentos.

11.1.4 - Emitir ordem de serviços de início de execução do presente contrato.

11.1.5 - Fornecer todos os documentos e informações necessárias ao desenvolvimento da obra.

11.1.6 - Garantir à **CONTRATADA** acesso à documentação técnica necessária (plantas de cadastro, etc.).



11.1.7 - Notificar a **CONTRATADA** por meio do gestor/fiscal, sobre qualquer irregularidade encontrada na execução dos serviços, inclusive acerca de possível aplicação de multa por descumprimento contratual, fixando-lhes, nos termos da lei, prazo para apresentação de defesa.

11.1.8 - Rejeitar todo e qualquer material de má qualidade e em desconformidade com as especificações deste Termo.

11.1.9 - Efetuar o recebimento provisório e definitivo do objeto, por meio da Secretaria Municipal de Obras Públicas e Mobilidade Urbana.

## **11.2 - Da CONTRATADA:**

11.2.1 - Manter, durante a execução dos serviços, em compatibilidade com as obrigações por ela assumidas, todas as condições de habilitação e qualificação exigidas na licitação.

11.2.2 - Designar um preposto, idôneo e habilitado, com poderes para representá-la, receber notificações da fiscalização da PMA e para tomar deliberações sobre todos os assuntos, para o bom e fiel cumprimento do contrato, sendo formal e previamente indicado à Administração.

11.2.3 - Cumprir todas as normas de segurança do trabalho, fornecer, inclusive, os respectivos equipamentos de proteção aos seus empregados.

11.2.4 - Fornecer toda a mão de obra, materiais, ferramentas e equipamentos necessários ao pleno desenvolvimento dos serviços contratados.

11.2.5 - Fornecer pessoal devidamente habilitado e qualificado para prestação dos serviços contratados.

11.2.6 - Arcar com o pagamento de todos os encargos trabalhistas, sociais, previdenciários e outros advindos do contrato.

11.2.7 - Responder por quaisquer danos que venham a ser causado ao **CONTRATANTE** ou a terceiros, por seus empregados ou prepostos, no exercício de suas tarefas.

11.2.8 - Registrar o Contrato no CREA ou no CAU, enviando para a Prefeitura Municipal de Araxá, uma cópia registrada.

11.2.9 - Deverá o Responsável Técnico da **CONTRATADA**, acompanhar todas as etapas dos serviços.

11.2.10 - Responsabilizar-se integralmente para com a execução do objeto contratado, sendo que a presença da fiscalização da PMA, não diminui ou exclui esta responsabilidade.

11.2.11 - Cumprir corretamente as instruções do **CONTRATANTE** em relação ao local onde deverá ser executado os serviços, devendo executá-los no prazo máximo pré-estabelecido.

11.2.12 - Assumir, por sua exclusiva responsabilidade, as despesas com assistência médica e hospitalar de pessoal alocado aos serviços em condições normais ou em regime de horário extraordinário.

11.2.13 - Segurar, obedecendo a disposições trabalhistas e previdenciárias específicas, todo o pessoal aplicado ao objeto Contratado, contra riscos de acidente do trabalho.

11.2.14 - Prover os empregados de identificação, zelando para que os mesmos trabalhem de forma



zelosa e ordeira.

11.2.15 - Contratar e dispensar, às suas expensas e sob sua exclusiva responsabilidade, todo o pessoal necessário à prestação dos serviços contratados, bem como, o pagamento dos encargos trabalhistas e sociais devidos, nos prazos da lei.

11.2.16 - Apresentar ao **CONTRATANTE**, duas vias quitadas da guia de recolhimento junto ao CREA ou no CAU dos serviços em epígrafe.

11.2.17 - Manter no canteiro de obra o Diário de Obras atualizado diariamente.

11.2.18 - Fornecer mão de obra, equipamentos e utensílios necessários à execução dos serviços contratados. Todos os equipamentos e utensílios a serem utilizados na prestação dos serviços, deverão ser registrados por ocasião da entrada no local de trabalho e não poderão ser retirados sem apresentação de uma ordem escrita de saída, não se responsabilizando o **CONTRATANTE**, pelo extravio dos mesmos. As despesas com transporte dos equipamentos e utensílios correrão por conta da **CONTRATADA**, bem como o seguro contra roubo e incêndio.

11.2.19 - Responsabilizar-se pela supervisão, coordenação e execução dos serviços contratados, devendo comandá-los por seus prepostos, obrigando-se a observar todos os requisitos recomendados pelas normas brasileiras pertinentes, podendo o **CONTRATANTE**, a seu exclusivo critério, pedir a substituição quando assim o desejar, sem qualquer ônus para a mesma, ficando ainda, facultado a esta, através dos seus representantes, a verificação dos serviços executados ou em execução, sem que, razão disso cesse ou fique diminuída a responsabilidade da **CONTRATADA** pela perfeição e segurança dos serviços executados.

11.2.20 - Manter no(s) local (is) dos serviços contratados profissional legalmente habilitado, o qual deverá permanecer na obra durante o tempo necessário para perfeita execução dos mesmos.

11.2.21 - Assumir todos os encargos previdenciários e trabalhistas e FGTS dos seus empregados utilizados na execução dos serviços, mantendo-os rigorosamente e de acordo com as disposições legais em vigor, no seguro contrato acidentes do trabalho e quaisquer outros que a lei exige ou venha a exigir.

11.2.22 - Providenciar identificação para os seus empregados utilizados na prestação dos serviços contratados, sem a qual os mesmos não poderão entrar nas instalações do **CONTRATANTE**.

11.2.23 - Responsabilizar-se pelo fornecimento, para **CONTRATANTE**, dos dados cadastrais dos empregados utilizados na execução dos serviços contratados, bem como pela atualização desses dados, entregando mensalmente ao **CONTRATANTE**, cópia das guias de recolhimento dos encargos trabalhistas, previdenciários e demais exigidos pela legislação em vigor.

11.2.24 - Responder perante o **CONTRATANTE** e a terceiros por prejuízos causados em razão dos atos praticados na execução dos serviços a seu cargo, por si e por seus empregados utilizados direta ou indiretamente.

11.2.25 - Fornecer aos seus empregados utilizados na execução dos serviços contratados, transporte, refeições, uniformes e equipamentos de proteção individual, observando os padrões já utilizados pelos empregados da Contratante ou indicados por ela.

11.2.26 - Atender ao que determina a NR - Norma Regulamentadora nº 07 da Portaria nº 3.214/78 do Ministério do Trabalho e Emprego, principalmente sobre os registros dos empregados alocados aos



serviços, bem como, seus exames médicos (admissional, periódico e demissional), e a primeira via do ASO (atestado de Saúde Ocupacional), a jornada de trabalho de 220h/mês, deverão permanecer no local da prestação dos serviços à disposição da Gerência do Contrato e da Fiscalização do Ministério do Trabalho.

11.2.27 - Cumprir as Normas Regulamentadoras do Ministério do Trabalho sobre segurança, higiene e medicina do Trabalho, assim como as Normas e Procedimentos da Segurança do **CONTRATANTE**. Assumir, por sua conta, os encargos de assistência médica de pronto-socorro do seu pessoal.

11.2.28 - Ficará a cargo da **CONTRATADA** toda a segurança e prevenção contra acidentes do trabalho do pessoal empregado na execução dos serviços contratados, devendo esta exercer severa vigilância sobre os mesmos.

11.2.29 - Manter limpa e organizada a área de trabalho durante e no término dos serviços. A liberação de pagamento total ou parcial ficará condicionada ao cumprimento também deste item.

11.2.30 - No caso de eventual reclamação trabalhista promovida contra a **CONTRATADA**, pelos empregados utilizados na execução dos serviços objeto do contrato, em que o **CONTRATANTE** seja chamado, como solidária, fica desde já pactuada que a **CONTRATADA** se obriga a tomar todas as medidas e providências cabíveis, visando excluir o **CONTRATANTE** do polo passivo da relação processual, assumindo, ela **CONTRATADA**, em qualquer caso, toda e qualquer responsabilidade por eventual débito trabalhista oriundo do contrato, mesmo após o término do mesmo.

11.2.31 - Fica expressamente estipulado que não se estabelece por força do contrato objeto desta licitação, qualquer vínculo empregatício de responsabilidade do **CONTRATANTE**, com relação ao pessoal que a **CONTRATADA** utilizar, direta ou indiretamente, na execução dos serviços contratados, correndo por conta exclusiva da **CONTRATADA**, única responsável como empregadora, todas as despesas com esse pessoal, inclusive os encargos decorrentes da legislação vigente, seja trabalhista, previdenciária, securitária ou qualquer outra, obrigando-se a **CONTRATADA** ao cumprimento das disposições legais, quer quanto à remuneração do seu pessoal como dos encargos de qualquer natureza, especialmente do seguro contra acidentes do trabalho.

11.2.32 - Responsabilizar-se pelo cumprimento das normas regulamentadoras (NR's) de segurança do Ministério do Trabalho e Emprego, provendo seus empregados dos equipamentos de proteção individual (EPI), com respectivos CA (Certificado de Aprovação) atualizado, conforme a exigência de cada função e posto de trabalho, mantendo ficha de controle de fornecimento de EPI (atualizada de assinada), bem como realizar o treinamento quanto ao seu uso e conservação corretos.

## **12 - GESTÃO / FISCALIZAÇÃO DO CONTRATO**

12.1 - Observado o disposto no artigo 67 da Lei Federal nº 8.666/93, a gestão/fiscalização do contrato será realizada pela Secretaria Municipal de Obras Públicas e Mobilidade Urbana do município.

12.2 - O responsável pelo acompanhamento da obra/serviços será o Engenheiro, o Sr. Eduardo Aguiar de Moura, CPF nº 561.996.866-91, Engenheiro Civil CREA-MG nº 41.638/D, ou em sua falta outro que o Município de Araxá indicar.

12.3 - As decisões, comunicações, ordens ou solicitações deverão se revestir, obrigatoriamente, da forma escrita e obedecer às normas emanadas pela Prefeitura.



### 13 - VIGÊNCIA CONTRATUAL

13.1 - O prazo de vigência do contrato a ser firmado após adjudicação e homologação da presente licitação, contará a partir da assinatura do instrumento contratual com término previsto em **11(onze)** meses, com eficácia legal a partir da publicação de seu extrato.

13.2 - O prazo para execução da obra será de **8(oito)** meses, a partir da assinatura do contrato, conforme previsto no cronograma físico financeiro.

13.3 - Este Contrato poderá ter sua vigência prorrogada nos termos do que dispõe o art. 57, da Lei Federal nº 8.666/93.

### 14 - SANÇÕES

14.1 - De conformidade com o estabelecido nos artigos 86 e 87 da Lei nº 8.666/93, a licitante vencedora que descumprir as condições estabelecidas neste certame ficará sujeita às seguintes penalidades:

a) multa de mora de até 10 (dez por cento) sobre o valor total do contrato, por atraso injustificado na execução do objeto desta licitação;

b) pela inexecução total ou parcial das condições deste certame a Administração poderá, garantida a prévia defesa, aplicar as seguintes sanções:

b.1) advertência;

b.2) multa de até 10% (dez por cento) sobre o valor total do contrato, a juízo da Administração;

b.3) declaração de inidoneidade para licitar ou contratar com a Administração Pública, enquanto perdurarem os motivos determinantes da punição ou até que seja promovida sua reabilitação, perante a própria autoridade que aplicou a penalidade.

b.4) suspensão temporária de participação em licitações e impedimento de contratar com a Administração por prazo não superior a 2 (dois) anos o licitante que:

b.4.1) Deixar de entregar ou apresentar documentação falsa exigida no certame;

b.4.2) Não mantiver a proposta;

b.4.3) Comportar-se de modo inidôneo;

b.4.4) Convocado dentro do prazo de validade da sua proposta, não celebrar contrato;

b.4.5) Ensejar o retardamento da execução do objeto do contrato;

b.4.6) Falhar ou fraudar na execução do contrato;

b.4.7) Cometer fraude fiscal.

14.2 - Ao licitante que descumprir total ou parcialmente as obrigações do contrato, poderão ser aplicadas, conforme o caso, as seguintes sanções, sem prejuízo da reparação dos danos causados à Administração Pública, e eventuais responsabilidades civis e criminais:

a) Multa diária de 1% (um por cento) sobre o valor total atualizado do contrato por atraso injustificado;

b) O valor das multas corresponderá à gravidade da infração, até o máximo 10% (dez por cento) do valor contratado.

c) O valor da multa aplicada deverá ser recolhido no prazo de 3 (três) dias úteis na Tesouraria do Município de Araxá/MG contados da data da respectiva notificação.





14.3 - A multa a que alude o item 14.1. "a", não impede que o **CONTRATANTE** rescinda unilateralmente o Contrato e aplique as outras sanções previstas na mencionada Lei.

14.4 - Após a aplicação de qualquer penalidade prevista no item 14.1, realizar-se-á comunicação escrita à empresa e publicação no Órgão de Imprensa Oficial, constando o fundamento legal da punição e informando que o fato será registrado no Cadastro.

14.5 - Se o valor das multas aplicadas, após regular processo administrativo não for efetuado dentro do prazo previsto na Aline "c" do item 14.2, será descontado dos pagamentos devidos pelo **CONTRATANTE**. Se os valores não forem suficientes, a diferença deverá ser recolhida pela **CONTRATADA**, no prazo máximo de 3 (três) dias úteis a contar da aplicação da sanção.

14.6 - As sanções previstas, em face da gravidade da infração, poderão ser aplicadas cumulativamente, após regular processo administrativo em que se garantirá a observância dos princípios do contraditório e da ampla defesa.

#### **15 - DAS ALTERAÇÕES, ACRÉSCIMOS E SUPRESSÕES:**

15.1 - As quantidades pactuadas poderão sofrer acréscimos ou supressões no limite de até 25% (vinte e cinco por cento) do valor inicial atualizado do contrato, nos moldes estabelecidos pelo art. 65 da Lei nº 8.666/93.

#### **16 - LOCAL DA OBRA E COORDENADAS GEOGRÁFICAS**

Endereço: Praça da Juventude, s/n - Bairro Urciano Lemos - Araxá/MG

Local de execução: Praça da Juventude

COORDENADAS GEOGRÁFICAS:     19° 34' 26.60" S  
  46° 56' 18.00" O

#### **16.2 - DISPOSIÇÕES GERAIS**

16.1 - Os memoriais, planilhas, cronogramas e projetos são partes integrantes deste Termo de Referência e apresenta todos os serviços e quantitativos a serem executados pela **CONTRATADA**.

**Sebastião Donizete de Souza**  
**Secretária M. de Obras Públicas e Mobilidade Urbana.**



# PREFEITURA MUNICIPAL DE ARAXÁ/MG

Secretaria Municipal de Fazenda Planejamento e Gestão

Setor de Licitação - e-mail: [licitacao@araxa.mg.gov.br](mailto:licitacao@araxa.mg.gov.br)

Centro Administrativo - Avenida Rosália Isaura de Araújo nº 275 - Bloco 03

B. Guilhermina Vieira Chaer - CEP 38.180-802 - Fone: 3691-7022 / 3691-7145 / 3662.2506

## 17 - PLANILHA QUANTITATIVA ORÇAMENTÁRIA

PLANILHA ORÇAMENTÁRIA DE CUSTOS								
PREFEITURA MUNICIPAL DE ARAXÁ								
OBRA: REFORMA E REVITALIZAÇÃO DA PRAÇA DA JUVENTUDE						DATA: OUTUBRO DE 2019		
LOCAL: PRAÇA DA JUVENTUDE - URCIANO LEMOS - ARAXÁ-MG						FORMA DE EXECUÇÃO:		BDI
COORDENADAS GEOGRÁFICAS: 19°34'26.6"S / 46°56'18.0"W								
REGIÃO/MÊS DE REFERÊNCIA: SETOP TRIANG. E ALTO PARANAIBA: ABRIL 2019 - SINAPI: JUNHO 2019 - SUDECAP: MARÇO 2019						( ) DIRETA	( x ) INDIRETA	29,12%
PRAZO DE EXECUÇÃO: 8 (OITO) MESES								
ITEM	CÓDIGO	FONTE	DESCRIÇÃO	UN	QTDE	PREÇO UNITARIO	PREÇO UNITARIO C/ BDI	TOTAL
1			<b>SERVIÇOS INICIAIS E PRELIMINARES</b>					
1.1	ED-50393	MOB-DES-025	OBRAS COM VALOR ENTRE 1.000.000,01 E 3.000.000,00 (0,30%)	VB	1,00	6.708,77	8.662,36	8.662,36
1.2	ED-50153	IIO-PLA-010	FORNECIMENTO E COLOCAÇÃO DE PLACA DE OBRA EM CHAPA GALVANIZADA (6,00X3,00M) EM CHAPA GALVANIZADA 0,26 AFIXADAS COM REBITES 540 E PARAFUSOS 3/8, EM ESTRUTURA METÁLICA VIGA U 2" ENRIJECIDA COM METALON 20X20, SUPORTE EM EUCALIPTO AUTOCLAVADO PINTADAS	UND	1,00	2.708,64	3.497,40	3.497,40
1.3	ED-50159	IIO-TAP-005	TAPUME EM CHAPA COMPENSADO DE 12MM E PONTAL E TES H=2,20 M	M	534,60	132,83	171,51	91.689,25
1.4	ED-4020	PROJ-EXE-150	PROJETO EXECUTIVO DE INSTALAÇÕES ELÉTRICAS	PR-A1	3,00	1.076,91	1.390,51	4.171,53
<b>TOTAL DO ITEM 1</b>								<b>108.020,54</b>
2			<b>ADMINISTRAÇÃO LOCAL</b>					
2.1		93572	ENCARREGADO GERAL DE OBRAS COM ENCARGOS COMPLEMENTARES	MÊS	8,00	5.660,17	7.308,41	58.467,28
<b>TOTAL DO ITEM 2</b>								<b>58.467,28</b>
3			<b>DEMOLIÇÕES E REMOÇÕES</b>					
3.1	ED-48489	DEM-PIS-055	DEMOLIÇÃO DE PASSEIO OU LAJE DE CONCRETO COM EQUIPAMENTO, INCLUSIVE AFASTAMENTO	M2	1663,61	11,87	15,33	25.503,14



## PREFEITURA MUNICIPAL DE ARAXÁ/MG

Secretaria Municipal de Fazenda Planejamento e Gestão

Setor de Licitação - e-mail: [licitacao@araxa.mg.gov.br](mailto:licitacao@araxa.mg.gov.br)

Centro Administrativo - Avenida Rosália Isaura de Araújo nº 275 - Bloco 03

B. Guilhermina Vieira Chaer - CEP 38.180-802 - Fone: 3691-7022 / 3691-7145 / 3662.2506

3.2	ED-48447	DEM-CON-040	DEMOLIÇÃO DE CONSTRUÇÃO EM ALVENARIAS	M2	72,20	102,63	132,52	9.567,94
3.3		85184	RETIRADA DE GRAMA EM PLACAS	M2	4955,00	3,34	4,31	21.356,05
3.4	ED-48509	DEM-TEL-005	REMOÇÃO DE TELHA METÁLICA OU PVC, INCLUSIVE AFASTAMENTO E EMPILHAMENTO.	M2	200,00	4,92	6,35	1.270,00
3.5	ED-48446	DEM-CON-035	REMOÇÃO DE CONDUTOR DE CHAPA GALVANIZADA OU PVC, INCLUSIVE AFASTAMENTO.	M	92,00	3,76	4,85	446,20
3.6	RO-42387		REMOÇÃO DE BLOCOS SEXTAVADOS (BLOQUETES)	M2	1738,87	8,66	11,18	19.440,57
3.7	ED-48493	DEM-POR-005	REMOÇÃO DE PORTA OU JANELA INCLUSIVE MARCO E A LISAR, INCLUSIVE AFASTAMENTO E EMPILHAMENTO.	M2	13,02	9,05	11,69	152,20
3.8	ED-51131	TRA-CAR-005	CARGA DE MATERIAL DE QUALQUER NATUREZA SOBRE CAMINHÃO-MANUAL	M3	754,25	26,52	34,24	25.825,52
3.9	ED-51130	TRA-CAM-020	TRANSPORTE DE MATERIAL DE QUALQUER NATUREZA EM CAMINHÃO DMT > 5 KM (DENTRO DO PERÍMETRO URBANO)	M3XKM	3771,25	3,20	4,13	15.575,26
<b>TOTAL DO ITEM 3</b>								<b>119.136,88</b>
<b>4</b>			<b>GUARITA</b>					
			<b>FUNDAÇÃO - ESTACAS</b>					
4.1	ED-49748	FUN-TRA-015	PERFURAÇÃO DE ESTACA BROCA A TRADO MANUAL D = 250 MM	M	18,00	26,52	34,24	616,32
4.2	ED-49638	EST-CON-115	FORNECIMENTO DE CONCRETO ESTRUTURAL, USINADO BOMBEADO, COM FCK25MPA, INCLUSIVE LANÇAMENTO, ADENSAMENTO E ACABAMENTO.	M3	0,90	366,27	472,93	425,64
4.3	ED-48298	ARM-AÇO-020	CORTE, DOBRA E MONTAGEM DE AÇO CA-50/60	KG	72,00	7,30	9,43	678,96
			<b>FUNDAÇÃO - BLOCOS</b>					
4.4	ED-51107	TER-ESC-035	ESCAVAÇÃO MANUAL DE VALAS H <= 1,50 M	M3	0,75	45,08	58,21	43,66
4.5	ED-8398		FORMA E DESFORMA DE COMPENSADO PLASTIFICADO, ESP. 12MM, REAPROVEITAMENTO (3X), EXCLUSIVE ESCORAMENTO	M2	6,00	41,45	53,52	321,12
4.6	ED-49638	EST-CON-115	FORNECIMENTO DE CONCRETO ESTRUTURAL, USINADO BOMBEADO, COM FCK 25 MPA, INCLUSIVE LANÇAMENTO, ADENSAMENTO E ACABAMENTO	M3	0,75	366,27	472,93	354,70
4.7	ED-48298	ARM-AÇO-020	CORTE, DOBRA E MONTAGEM DE AÇO CA-50/60	KG	60,00	7,30	9,43	565,80



## PREFEITURA MUNICIPAL DE ARAXÁ/MG

Secretaria Municipal de Fazenda Planejamento e Gestão

Setor de Licitação - e-mail: [licitacao@araxa.mg.gov.br](mailto:licitacao@araxa.mg.gov.br)

Centro Administrativo - Avenida Rosália Isaura de Araújo nº 275 - Bloco 03

B. Guilhermina Vieira Chaer - CEP 38.180-802 - Fone: 3691-7022 / 3691-7145 / 3662.2506

			<b>FUNDAÇÃO - BALDRAMES</b>					
4.8	ED-51107	TER-ESC-035	ESCAVAÇÃO MANUAL DE VALAS H <= 1,50 M	M3	1,20	45,08	58,21	69,85
4.9	ED-8398		FORMA E DESFORMA DE COMPENSADO PLASTIFICADO, ESP. 12MM, REAPROVEITAMENTO (3X), EXCLUSIVE ESCORAMENTO	M2	11,88	41,45	53,52	635,82
4.10	ED-49638	EST-CON-115	FORNECIMENTO DE CONCRETO ESTRUTURAL, USINADO BOMBEADO, COM FCK 25 MPA, INCLUSIVE LANÇAMENTO, ADENSAMENTO E ACABAMENTO.	M3	1,20	366,27	472,93	567,52
4.11	ED-48298	ARM-AÇO-020	CORTE, DOBRA E MONTAGEM DE AÇO CA-50/60	KG	96,00	7,30	9,43	905,28
4.12	ED-50174	IMP-PIN-005	PINTURA COM EMULSÃO ASFÁLTICA, DUAS (2) DEMÃOS	M2	15,48	17,57	22,69	351,24
			<b>ESTRUTURA - PILARES</b>					
4.13	ED-8398		FORMA E DESFORMA DE COMPENSADO PLASTIFICADO, ESP. 12MM, REAPROVEITAMENTO (3X), EXCLUSIVE ESCORAMENTO	M2	16,20	41,45	53,52	867,02
4.14	ED-49638	EST-CON-115	FORNECIMENTO DE CONCRETO ESTRUTURAL, USINADO BOMBEADO, COM FCK 25 MPA, INCLUSIVE LANÇAMENTO, ADENSAMENTO E ACABAMENTO.	M3	0,81	366,27	472,93	383,07
4.15	ED-48298	ARM-AÇO-020	CORTE, DOBRA E MONTAGEM DE AÇO CA-50/60	KG	64,80	7,30	9,43	611,06
			<b>ESTRUTURA - VIGAS</b>					
4.16	ED-8398		FORMA E DESFORMA DE COMPENSADO PLASTIFICADO, ESP. 12MM, REAPROVEITAMENTO (3X), EXCLUSIVE ESCORAMENTO	M2	15,84	41,45	53,52	847,76
4.17	ED-49638	EST-CON-115	FORNECIMENTO DE CONCRETO ESTRUTURAL, USINADO BOMBEADO, COM FCK 25 MPA, INCLUSIVE LANÇAMENTO, ADENSAMENTO E ACABAMENTO.	M3	1,20	366,27	472,93	567,52
4.18	ED-48298	ARM-AÇO-020	CORTE, DOBRA E MONTAGEM DE AÇO CA-50/60	KG	96,00	7,30	9,43	905,28
			<b>ESTRUTURA - LAJE</b>					
4.19	ED-50848	SEE-EST-035	LAJE 10 CM MACIÇA DE CONCRETO 20 MPA, COM ARMAÇÃO, FORMA RESINADA, ESCORAMENTO E DESFORMA	M2	23,45	128,75	166,24	3.898,33
4.20	ED-50728	REV-CHA-006	CHAPISCO COM ARGAMASSA, TRAÇO 1:3 (CIMENTO E AREIA), ESP.5MM, APLICADO EM TETO COM COLHER, PREPARO MECÂNICO	M2	23,45	7,88	10,17	238,49
4.21	ED-50763	REV-REB-021	REVESTIMENTO COM ARGAMASSA EM CAMADA ÚNICA, APLICADO EM TETO, TRAÇO 1:3 (CIMENTO E AREIA), ESP.20MM, APLICAÇÃO MANUAL, PREPARO MECÂNICO	M2	23,45	21,24	27,43	643,23



## PREFEITURA MUNICIPAL DE ARAXÁ/MG

Secretaria Municipal de Fazenda Planejamento e Gestão

Setor de Licitação - e-mail: [licitacao@araxa.mg.gov.br](mailto:licitacao@araxa.mg.gov.br)

Centro Administrativo - Avenida Rosália Isaura de Araújo nº 275 - Bloco 03

B. Guilhermina Vieira Chaer - CEP 38.180-802 - Fone: 3691-7022 / 3691-7145 / 3662.2506

			<b>ALVENARIA</b>					
4.22	ED-48232	ALV-TIJ-030	ALVENARIA DE VEDAÇÃO COM TIJOLO CERÂMICO FURADO, ESP. 14CM, PARA REVESTIMENTO, INCLUSIVE ARGAMASSA PARA ASSENTAMENTO	M2	74,12	39,33	50,78	3.763,81
4.23	ED-50727	REV-CHA-005	CHAPISCO COM ARGAMASSA, TRAÇO 1:3 (CIMENTO E AREIA), ESP.5MM, APLICADO EM ALVENARIA/ESTRUTURA DE CONCRETO COM COLHER, PREPARO MECÂNICO	M2	148,24	5,58	7,20	1.067,33
4.24	ED-50762	REV-REB-020	REVESTIMENTO COM ARGAMASSA EM CAMADA ÚNICA, APLICADO EM PAREDE, TRAÇO 1:3 (CIMENTO E AREIA), ESP.20MM, APLICAÇÃO MANUAL, PREPARO MECÂNICO	M2	129,34	19,90	25,69	3.322,74
4.25	ED-50732	REV-EMB-005	EMBOÇO COM ARGAMASSA, TRAÇO 1:6 (CIMENTO E AREIA), ESP.20MM, APLICAÇÃO MANUAL, PREPARO MECÂNICO	M2	18,90	20,76	26,81	506,71
			<b>ESQUADRIAS</b>					
4.26	ED-49602	ESQ-POR-050	PORTA DE ABRIR, MADEIRA DE LEI PRANCHETA PARA PINTURA COMPLETA 80 X 210 CM, COM FERRAGENS EM FERRO LATONADO	UND	1,00	519,77	671,13	671,13
4.27	ED-51159	VID-TEM-010	VIDRO TEMPERADO INCOLOR, ESP.8MM, INCLUSIVE FIXAÇÃO E VEDAÇÃO COM GUARNIÇÃO/GAXETA DE BORRA CHANEOPREME, FORNECIMENTO E INSTALAÇÃO, EXCLUSIVE CAIXILHO/PERFIL	M2	9,31	165,48	213,67	1.989,27
4.28		85010	CAIXILHO FIXO, DE ALUMINIO, PARA VIDRO	M2	7,63	263,85	340,68	2.599,39
4.29		3104	JOGO DE FERRAGENS CROMADAS P/ PORTA DE VIDRO TEMPERADO, UMA FOLHA COMPOSTA: DOBRADICA SUPERIOR (101) E INFERIOR (103), TRINCO (502), FECHADURA (520), CONTRA FECHADURA (531), COM CAPUCHINHO	CJ	1,00	331,90	428,55	428,55
4.30	ED-50954	SER-JAN-005	FORNECIMENTO E ASSENTAMENTO DE JANELA BASCULANTE DE FERRO	M2	0,36	341,08	440,40	158,54
4.31	ED-51156	VID-LIS-010	VIDRO COM UM LISO INCOLOR, ESP.4MM, INCLUSIVE FIXAÇÃO E VEDAÇÃO COM GUARNIÇÃO/GAXETA DE BORRACHANEOPREME, FORNECIMENTO E INSTALAÇÃO, EXCLUSIVE CAIXILHO/PERFIL	M2	0,36	91,64	118,33	42,60
			<b>COBERTURA</b>					
4.32	ED-48408	COB-ENG-010	ENGRADAMENTO PARA TELHADO DE FIBROCIMENTO ONDULADA	M2	23,45	67,70	87,41	2.049,76
4.33	ED-48424	COB-TEL-025	COBERTURA EM TELHA DE FIBROCIMENTO ONDULADA E = 6 MM	M2	23,45	25,85	33,38	782,76
4.34	ED-50655	PLU-CAL-040	CALHA DE CHAPA GALVANIZADA Nº.24GSG, DESENVOLVIMENTO= 40 CM	M	5,05	55,76	72,00	363,60



## PREFEITURA MUNICIPAL DE ARAXÁ/MG

Secretaria Municipal de Fazenda Planejamento e Gestão

Setor de Licitação - e-mail: [licitacao@araxa.mg.gov.br](mailto:licitacao@araxa.mg.gov.br)

Centro Administrativo - Avenida Rosália Isaura de Araújo nº 275 - Bloco 03

B. Guilhermina Vieira Chaer - CEP 38.180-802 - Fone: 3691-7022 / 3691-7145 / 3662.2506

4.35	ED-50678	PLU-RUF-020	RUFO E CONTRA-RUFO DE CHAPA GALVANIZADA Nº.24, DESENVOLVIMENTO = 33 CM	M	13,80	31,07	40,12	553,66
4.36	ED-50667	PLU-CHA-005	CHAPIM METÁLICO, COM PINGADEIRA, CHAPA GALVANIZADA Nº24, DESENVOLVIMENTO = 35 CM	M	18,40	49,87	64,39	1.184,78
4.37	ED-50668	PLU-CON-005	CONDUTOR DE AP DO TELHADO EM TUBO PVC ESGOTO, INCLUSIVE CONEXÕES E SUPORTES, 100 MM	M	12,00	53,13	68,60	823,20
			<b>REVESTIMENTO</b>					
4.38	ED-50754	REV-POR-012	REVESTIMENTO COM PORCELANATO APLICADO EM PISO, ACABAMENTO POLÍDO, AMBIENTE INTERNO, PADRÃO EXTRA, BORDA RETIFICADA, DIMENSÃO DA PEÇA (60X60CM), ASSENTAMENTO COM ARGAMASSA INDUSTRIALIZADA, INCLUSIVE REJUNTAMENTO.	M2	13,13	81,87	105,71	1.387,97
4.39	ED-50771	ROD-CER-005	RODAPÉ COM REVESTIMENTO EM CERÂMICA ESMALTADA COMERCIAL, ALTURA 10CM, PEIIV, ASSENTAMENTO COM ARGAMASSA INDUSTRIALIZADA, INCLUSIVE REJUNTAMENTO	M	12,90	9,02	11,65	150,29
4.40	ED-9081		REVESTIMENTO COM CERÂMICA APLICADO EM PAREDE, ACABAMENTO ESMALTADO, AMBIENTE INTERNO/EXTERNO, PADRÃO EXTRA, DIMENSÃO DA PEÇA ATÉ 2025CM2, PEIII, ASSENTAMENTO COM ARGAMASSA INDUSTRIALIZADA, INCLUSIVE REJUNTAMENTO.	M2	18,90	55,20	71,27	1.347,00
			<b>ÁGUA FRIA</b>					
4.41	ED-49934	HID-DAG-005	CAIXA DÁGUA DE POLIETILENO COM TAMPA 250 L	UND	1,00	360,27	465,18	465,18
4.42	ED-50020	HID-TUB-015	FORNECIMENTO E ASSENTAMENTO DE TUBO PVC RÍGIDO SOLDÁVEL, ÁGUA FRIA, DN 32 MM (1") , INCLUSIVE CONEXÕES	M	50,00	18,56	23,96	1.198,00
4.43	ED-50022	HID-TUB-025	FORNECIMENTO E ASSENTAMENTO DE TUBO PVC RÍGIDO SOLDÁVEL, ÁGUA FRIA, DN 50 MM (1.1/2"), INCLUSIVE CONEXÕES	M	12,00	23,73	30,64	367,68
			<b>ESGOTO</b>					
4.44	ED-50027	HID-TUB-045	FORNECIMENTO E ASSENTAMENTO DE TUBO PVC RÍGIDO, ESGOTO, PBV - SÉRIE NORMAL, DN 50 MM (2"), INCLUSIVE CONEXÕES	M	6,00	17,48	22,57	135,42
4.45	ED-50038	HID-TUB-085	FORNECIMENTO E ASSENTAMENTO DE TUBO PVC RÍGIDO, ESGOTO, PBV - SÉRIE REFORÇADO, DN 100 MM (4"), INCLUSIVE CONEXÕES	M	50,00	36,45	47,06	2.353,00



## PREFEITURA MUNICIPAL DE ARAXÁ/MG

Secretaria Municipal de Fazenda Planejamento e Gestão

Setor de Licitação - e-mail: [licitacao@araxa.mg.gov.br](mailto:licitacao@araxa.mg.gov.br)

Centro Administrativo - Avenida Rosália Isaura de Araújo nº 275 - Bloco 03

B. Guilhermina Vieira Chaer - CEP 38.180-802 - Fone: 3691-7022 / 3691-7145 / 3662.2506

4.46	ED-49883	HID-CXS-060	CAIXA ALVENARIA 60X60X60CM, TAMPA EM CONCRETO-INSPEÇÃO/PASSAGEM, INCLUSIVE ESCAVAÇÃO, REATERRO E BOTA-FORA	UND	1,00	241,67	312,04	312,04
4.47	ED-50007	HID-SIF-005	CAIXA SIFONADA EM PVC COM GRELHA QUADRADA 150X150X50MM	UND	1,00	52,18	67,37	67,37
			<b>LOUÇAS E METAIS</b>					
4.48	ED-50298	LOU-VAS-020	BACIA SANITÁRIA (VASO) DE LOUÇA CONVENCIONAL, COR BRANCA, INCLUSIVE ACESSÓRIOS DE FIXAÇÃO/VEDAÇÃO, VÁLVULA DE DESCARGA METÁLICA COM ACIONAMENTO DUPLO, TUBO DE LIGAÇÃO DE LATÃO COM CANOPLA, FORNECIMENTO, INSTALAÇÃO E REJUNTAMENTO.	UND	1,00	453,41	585,44	585,44
4.49	ED-50279	LOU-CUB-005	CUBA DE LOUÇA BRANCA DE EMBUTIR, FORMATO OVAL, INCLUSIVE VÁLVULA DE ESCOAMENTO DE METAL COM ACABAMENTO CROMADO, SIFÃO DE METAL TIPO COPO COM ACABAMENTO CROMADO, FORNECIMENTO E INSTALAÇÃO	UND	1,00	215,98	278,87	278,87
4.50	ED-50329	MET-TOR-030	TORNEIRA METÁLICA PARA LAVATÓRIO, FECHAMENTO AUTOMÁTICO, ACABAMENTO CROMADO, COM AREJADOR, APLICAÇÃO DE MESA, INCLUSIVE ENGATE FLEXÍVEL METÁLICO, FORNECIMENTO E INSTALAÇÃO.	UND	1,00	245,36	316,81	316,81
4.51	ED-49975	HID-REG-030	REGISTRO DE GAVETA BRUTO D = 32 MM (1 1/4") - PADRÃO MÉDIO	UND	2,00	67,85	87,61	175,22
4.52	ED-49979	HID-REG-040	REGISTRO DE GAVETA BRUTO D = 50 MM (2") - PADRÃO MÉDIO	UND	1,00	118,67	153,23	153,23
			<b>ACESSÓRIOS</b>					
4.53	ED-51152	VID-ESP-015	ESPELHO(40X60)CM,E=4MM,COLOCADO COM PARA FUSO FINESSON	UND	1,00	76,38	98,62	98,62
4.54	ED-48156	ACE-ASS-005	ASSENTO BRANCO PARA VASO	UND	1,00	25,12	32,43	32,43
4.55	ED-48182	ACE-PAP-020	DISPENSER EM PLÁSTICO PARA PAPEL TOALHA 2 OU 3 FOLHAS	UND	1,00	35,95	46,42	46,42
4.56	ED-48188	ACE-SAB-025	SABONETEIRA PLASTICA TIPO DISPENSER PARA SABONETE LIQUIDO COM RESERVATORIO 800 ML	UND	1,00	49,54	63,97	63,97
4.57	ED-48181	ACE-PAP-015	PAPELEIRA METÁLICA CROMADA, INCLUSIVE FIXAÇÃO	UND	1,00	46,13	59,56	59,56
4.58	ED-48161	ACE-BAR-010	BARRA DE APOIO EM AÇO INOX PARA P.N.E. L = 100 CM (PAREDE)	UND	1,00	223,11	288,08	288,08
4.59	ED-48162	ACE-BAR-015	BARRA DE APOIO EM AÇO INOX PARA P.N.E.L=90CM (VASOSANITÁRIO)	UND	1,00	223,11	288,08	288,08
			<b>BANCADAS, PEITORIL E SOLEIRAS</b>					
4.60	ED-48343	BAN-GRA-005	BANCADA EM GRANITO CINZA ANDORINHA E=3CM, APOIADA EM CONSOLE DE METALON 20 X 30 MM	M2	3,27	309,07	399,07	1.304,96



## PREFEITURA MUNICIPAL DE ARAXÁ/MG

Secretaria Municipal de Fazenda Planejamento e Gestão

Setor de Licitação - e-mail: [licitacao@araxa.mg.gov.br](mailto:licitacao@araxa.mg.gov.br)

Centro Administrativo - Avenida Rosália Isaura de Araújo nº 275 - Bloco 03

B. Guilhermina Vieira Chaer - CEP 38.180-802 - Fone: 3691-7022 / 3691-7145 / 3662.2506

4.61	ED-48348	BAN-ROD-010	RODA BANCADA EM GRANITO CINZA ANDORINHA H=10CM,E=2CM	M	1,20	29,60	38,22	45,86
4.62	ED-50997	PEI-GRA-005	PEITORIL DE GRANITO CINZA ANDORINHA E = 2 CM	M2	1,21	199,17	257,17	311,18
4.63	ED-51002	SOL-GRA-005	SOLEIRA DE GRANITO CINZA ANDORINHA E = 2 CM	M2	0,80	201,72	260,46	208,37
			<b>INSTALAÇÕES ELÉTRICAS</b>					
4.63	ED-49414	ELE-MAN-020	ELETRODUTO FLEXÍVEL CORRUGADO, PVC, ANTI-CHAMA DN 32MM(1") - APLICAÇÃO EM ALVENARIA	M	30,00	7,09	9,15	274,50
4.64	ED-48989	ELE-CAB-275	CABO DE COBRE FLEXÍVEL, CLASSE5, ISOLAMENTO TIPO EPR/HEPR, NÃO HALOGENADO, ANTI CHAMA, TERMOFIXO, UNIPOLAR, SEÇÃO 2,5 MM 2, 90°C, 0,6/1KV	M	120,00	3,01	3,89	466,80
4.65	ED-49346	ELE-INT-015	INTERRUPTOR UMA TECLA SIMPLES 10 A - 250 V, COM PLACA	UND	3,00	12,58	16,24	48,72
4.66	ED-49362	ELE-INT-095	INTERRUPTOR, DUAS TECLAS SIMPLES 10 A - 250 V	UND	3,00	20,06	25,90	77,70
4.67	ED-49529	ELE-TOM-005	TOMADA SIMPLES - 2P + T - 10A COM PLACA	UND	3,00	21,84	28,20	84,60
4.68	ED-49533	ELE-TOM-025	TOMADA DUPLA - 2P + T - 20A COM PLACA	UND	3,00	22,36	28,87	86,61
4.69	ED-13338		LUMINÁRIA COMERCIAL CHANFRADA DE SOBRE POR COMPLETA, PARA DUAS(2) LÂMPADAS TUBULARES LED 2X18W-ØT8, TEMPERATURA DA COR 6500K, FORNECIMENTO E INSTALAÇÃO, INCLUSIVE BASE E LÂMPADAS	UND	8,00	158,38	204,50	1.636,00
			<b>PINTURA PAREDES</b>					
4.70	ED-50514	PIN-SEL-005	PREPARAÇÃO PARA EMASSAMENTO OU PINTURA (LÁTEX/ACRÍLICA) EM PAREDE, INCLUSIVE UMA (1) DEMÃO DE SELADOR ACRÍLICO.	M2	129,34	4,14	5,35	691,97
4.71	ED-50455	PIN-ACR-015	PINTURA ACRÍLICA EM PAREDE, DUAS(2) DEMÃOS, INCLUSIVE UMA(1) DEMÃO DE MASSA CORRIDA (PVA), EXCLUSIVE SELADOR ACRÍLICO	M2	29,10	17,58	22,70	660,57
4.72	ED-50520	PIN-TEX-015	PINTURA COM TEXTURA ACRÍLICA COM ROLO, EXCLUSIVE SELADOR ACRÍLICO/FUNDO PREPARADOR.	M2	100,24	13,70	17,69	1.773,25
			<b>PINTURA TETO</b>					
4.73	ED-50514	PIN-SEL-005	PREPARAÇÃO PARA EMASSAMENTO OU PINTURA (LÁTEX/ACRÍLICA) EM PAREDE, INCLUSIVE UMA (1) DEMÃO DE SELADOR ACRÍLICO.	M2	23,45	4,14	5,35	125,46
4.74	ED-50456	PIN-ACR-016	PINTURA ACRÍLICA EM TETO, DUAS(2) DEMÃOS, INCLUSIVE UMA(1) DEMÃO DE MASSA CORRIDA (PVA), EXCLUSIVE SELADOR ACRÍLICO	M2	23,45	24,25	31,31	734,22





## PREFEITURA MUNICIPAL DE ARAXÁ/MG

Secretaria Municipal de Fazenda Planejamento e Gestão

Setor de Licitação - e-mail: [licitacao@araxa.mg.gov.br](mailto:licitacao@araxa.mg.gov.br)

Centro Administrativo - Avenida Rosália Isaura de Araújo nº 275 - Bloco 03

B. Guilhermina Vieira Chaer - CEP 38.180-802 - Fone: 3691-7022 / 3691-7145 / 3662.2506

<b>PINTURA ESQUADRIAS</b>								
4.75	ED-50491	PIN-ESM-005	PINTURA ESMALTE EM ESQUADRIAS DE FERRO, DUAS(2) DEMÃOS, INCLUSIVE UMA (1) DEMÃO DE FUNDO ANTICORROSIVO	M2	0,72	22,12	28,56	20,56
4.76	ED-50493	PIN-ESM-015	PINTURA ESMALTE EM ESQUADRIA DE MADEIRA, DUAS(2) DEMÃOS, INCLUSIVE UMA(1) DEMÃO DE FUNDO NIVELADOR, EXCLUSIVE MASSA A ÓLEO	M2	1,68	15,74	20,32	34,14
<b>JARDIM</b>								
4.77	ED-48214	ALV-EST-015	ALVENARIA DE BLOCO DE CONCRETO CHEIO COM ARMAÇÃO, EM CONCRETO COM FCK 15MPA, ESP.19CM, PARA REVESTIMENTO, INCLUSIVE ARGAMASSA PARA ASSENTAMENTO (DETALHED-CADERNO SEDS)	M2	5,05	141,87	183,18	925,06
4.78	ED-50174	IMP-PIN-005	PINTURA COM EMULSÃO ASFÁLTICA, DUAS (2) DEMÃOS	M2	3,80	17,57	22,69	86,22
4.79		6081	ARGILA OU BARRO PARA ATERRO/REATERRO (COM TRANSPORTE ATE 10 KM)	M3	2,54	26,50	34,22	86,92
4.80	ED-50727	REV-CHA-005	CHAPISCO COM ARGAMASSA, TRAÇO 1:3 (CIMENTO E AREIA), ESP.5MM, APLICADO EM ALVENARIA/ESTRUTURA DE CONCRETO COM COLHER, PREPARO MECÂNICO	M2	3,80	5,58	7,20	27,36
4.81	ED-50732	REV-EMB-005	EMBOÇO COM ARGAMASSA, TRAÇO 1:6 (CIMENTO E AREIA), ESP.20MM, APLICAÇÃO MANUAL, PREPARO MECÂNICO	M2	3,80	20,76	26,81	101,88
4.82	ED-50754	REV-POR-012	REVESTIMENTO COM PORCELANATO APLICADO EM PISO, ACABAMENTO POLÍDO, AMBIENTE INTERNO, PADRÃO EXTRA, BORDA RETIFICADA, DIMENSÃO DA PEÇA (60X60CM), ASSENTAMENTO COM ARGAMASSA INDUSTRIALIZADA, INCLUSIVE REJUNTAMENTO.	M2	3,80	81,87	105,71	401,70
4.83	ED-50446	PAI-MUD-045	FORNECIMENTO DE ARBUSTO - BELA EMÍLIA	UND	10,00	2,00	2,58	25,80
4.84	ED-50997	PEI-GRA-005	PEITORIL DE GRANITO CINZA ANDORINHA E = 2 CM	M2	1,01	199,17	257,17	259,74
<b>TOTAL DO ITEM 4</b>								<b>55.476,33</b>
<b>5 CERCAMENTO</b>								
5.1	ED-48386	CER-MOU-020	CERCA DE MOURÃO H=2,80M- MOURÃO PRÉ-FABRICADO DE CONCRETO PONTA VIRADA A CADA 2,50M, 3 FIOS DE ARAME FARPADO E TELA GALVANIZADA # 2" FIO 12, INCLUSIVE FUNDAÇÃO	M	325,00	168,28	217,28	70.616,00
5.2	ED-50986	SER-POR-075	PORTÃO EM TUBO GALVANIZADO 2 1/2" COM TELA FIO 12 # 1/2"	M2	20,72	347,95	449,27	9.308,87
<b>TOTAL DO ITEM 5</b>								<b>79.924,87</b>



## PREFEITURA MUNICIPAL DE ARAXÁ/MG

Secretaria Municipal de Fazenda Planejamento e Gestão

Setor de Licitação - e-mail: [licitacao@araxa.mg.gov.br](mailto:licitacao@araxa.mg.gov.br)

Centro Administrativo - Avenida Rosália Isaura de Araújo nº 275 - Bloco 03

B. Guilhermina Vieira Chaer - CEP 38.180-802 - Fone: 3691-7022 / 3691-7145 / 3662.2506

6		QUADRA COBERTA						
		<b>COBERTURA</b>						
6.1	ED-48428	COB-TEL-045	COBERTURA EM TELHA METÁLICA GALVANIZADA TRAPEZOIDAL, TIPO SIMPLES, ESP.0,50MM, ACABAMENTO NATURAL, INCLUSIVE ACESSÓRIOS PARA FIXAÇÃO, FORNECIMENTO E INSTALAÇÃO	M2	150,00	48,80	63,01	9.451,50
6.2	ED-50651	PLU-CAL-020	CALHA DE CHAPA GALVANIZADA Nº.22GSG, DESENVOLVIMENTO=66 CM	M	72,00	73,87	95,38	6.867,36
6.3	ED-50668	PLU-CON-005	CONDUTOR DE AP DO TELHADO EM TUBO PVC ESGOTO, INCLUSIVE CONEXÕES E SUPORTES, 100 MM	M	84,00	53,13	68,60	5.762,40
		<b>PINTURA</b>						
6.4	ED-50461	PIN-ACR-035	PINTURA ACRÍLICA PARA PISO EM QUADRAS ESPORTIVA, DUAS(2) DEMÃOS	M2	890,00	6,96	8,99	8.001,10
6.5	ED-50460	PIN-ACR-030	PINTURA AGRÍLICA PARA PISO EM FAIXA DE DEMARCAÇÃO DE QUADRA, DUAS (2) DEMÃOS, FAIXA COM LARGURA DE 5 CM	M	300,00	2,16	2,79	837,00
6.6	ED-50497	PIN-ESM-035	PINTURA ESMALTE EM ESTRUTURA METÁLICA, DUAS(2) DEMÃOS, INCLUSIVE UMA (1) DEMÃO FUNDO ANTICORROSIVO	M2	890,00	23,20	29,96	26.664,40
		<b>EQUIPAMENTOS ESPORTIVOS</b>						
6.7	ED-49571	EQP-ESP-015	REDE DE VÔLEI COM PEDESTAL PARA JUIZ	CJ	1,00	654,00	844,44	844,44
6.8	ED-49574	EQP-ESP-030	TABELA DE BASQUETE EM POSTE METÁLICO E SUPORTE DE PISO	UND	2,00	1.329,31	1.716,41	3.432,82
6.9	ED-49569	EQP-ESP-005	TRAVE DE GOL EM TUBO GALVANIZADO PARA QUADRA, INCLUSIVE REDE E PINTURA.	UND	2,00	611,25	789,25	1.578,50
		<b>ALAMBRADO</b>						
6.10	ED-50920	SER-ALA-005	ALAMBRADO PARA QUADRA ESPORTIVA, COM TELA DE ARAME GALVANIZADO FIO12#2", FIXADO EM QUADROS DE TUBOS DE AÇO GALVANIZADO D = 2", H = 4,00 M	M	120,00	285,87	369,12	44.294,40
6.11	ED-50986	SER-POR-075	PORTÃO EM TUBO GALVANIZADO 2 1/2" COM TELA FIO 12 # 1/2"	M2	7,56	347,95	449,27	3.396,48
		<b>INSTALAÇÃO ELÉTRICA</b>						
6.12	ED-49496	ELE-PRO-005	PROJETOR EXTERNO PARA LÂMPADA AVAPOR DE MERCÚRIO, DE IODETO METÁLICO OU DESÓDIO, COM ÂNGULO REGULÁVEL, COM ALOJAMENTO PARA REATOR, COMPLETO - projetor de led	UND	12,00	419,79	542,03	6.504,36
<b>TOTAL DO ITEM 6</b>								<b>117.634,76</b>



## PREFEITURA MUNICIPAL DE ARAXÁ/MG

Secretaria Municipal de Fazenda Planejamento e Gestão

Setor de Licitação - e-mail: [licitacao@araxa.mg.gov.br](mailto:licitacao@araxa.mg.gov.br)

Centro Administrativo - Avenida Rosália Isaura de Araújo nº 275 - Bloco 03

B. Guilhermina Vieira Chaer - CEP 38.180-802 - Fone: 3691-7022 / 3691-7145 / 3662.2506

7			<b>VESTIÁRIOS QUADRA COBERTA</b>					
			<b>PISO</b>					
7.1	ED-50617	PIS-MIT-025	LIMPEZA E POLIMENTO DE PISO GRANILITE/MARMORITE, EXCLUSIVE RESINA.	M2	164,68	23,00	29,70	4.891,00
			<b>ESQUADRIAS</b>					
7.2	ED-50985	SER-POR-070	PORTÃO EM PERFIL E CHAPA METÁLICA COLOCADO COM CADEADO	M2	4,62	312,88	403,99	1.866,43
7.3	ED-49603	ESQ-POR-055	PORTA DE ABRIR, MADEIRA DE LEI PRANCHETA PARA PINTURA COMPLETA 90 X 210 CM, COM FERRAGENS EM FERRO LATONADO	UND	4,00	544,80	703,45	2.813,80
7.4	ED-50954	SER-JAN-005	FORNECIMENTO E ASSENTAMENTO DE JANELA BASCULANTE DE FERRO	M2	5,00	341,08	440,40	2.202,00
7.5	ED-51157	VID-LIS-015	VIDRO COMUM LISO INCOLOR, ESP.6MM, INCLUSIVE FIXAÇÃO E VEDAÇÃO COM GUARNIÇÃO/GAXETA DE BORRA CHANEOPREME, FORNECIMENTO E INSTALAÇÃO, EXCLUSIVE CAIXILHO/PERFIL	M2	20,00	121,30	156,62	3.132,40
			<b>COBERTURA</b>					
7.6	ED-48428	COB-TEL-045	COBERTURA EM TELHA METÁLICA GALVANIZADA TRAPEZOIDAL, TIPO SIMPLES, ESP.0,50MM, ACABAMENTO NATURAL, INCLUSIVE ACESSÓRIOS PARA FIXAÇÃO, FORNECIMENTO E INSTALAÇÃO	M2	50,00	48,80	63,01	3.150,50
7.7	ED-50651	PLU-CAL-020	CALHA DE CHAPA GALVANIZADA Nº.22GSG, DESENVOLVIMENTO=66 CM	M	20,00	73,87	95,38	1.907,60
7.8	ED-50668	PLU-CON-005	CONDUTOR DE AP DO TELHADO EM TUBO PVC ESGOTO, INCLUSIVE CONEXÕES E SUPORTES, 100 MM	M	30,00	53,13	68,60	2.058,00
			<b>LOUÇAS E METAIS</b>					
7.9	ED-50296	LOU-VAS-010	BACIA SANITÁRIA (VASO) DE LOUÇA CONVENCIONAL, COR BRANCA, INCLUSIVE ACESSÓRIOS DE FIXAÇÃO/VEDAÇÃO, FORNECIMENTO, INSTALAÇÃO E REJUNTAMENTO, EXCLUSIVE VÁLVULA DE DESCARGA E TUBO DE LIGAÇÃO.	UND	8,00	190,99	246,61	1.972,88
7.10	ED-50301	LOU-VAS-035	BACIA SANITÁRIA (VASO) DE LOUÇA CONVENCIONAL, ACESSÍVEL (PCR/PMR), COR BRANCA, COM INSTALAÇÃO DE SÓCULONA BASE DA BACIA ACOMPANHANDO APROJEÇÃO DA BASE, NÃO ULTRAPASSANDO ALTURA DE 5CM, ALTURA MÁXIMA DE 46CM (BACIA+ASSENTO), INCLUSIVE ACESSÓRIOS DE FIXAÇÃO/VEDAÇÃO, VÁLVULA DE DESCARGA METÁLICA COM ACIONAMENTO DUPLO, TUBO DELIGAÇÃO DELATÃO COM CANOPLA, FORNECIMENTO, INSTALAÇÃO E REJUNTAMENTO	UND	4,00	468,74	605,24	2.420,96



## PREFEITURA MUNICIPAL DE ARAXÁ/MG

Secretaria Municipal de Fazenda Planejamento e Gestão

Setor de Licitação - e-mail: [licitacao@araxa.mg.gov.br](mailto:licitacao@araxa.mg.gov.br)

Centro Administrativo - Avenida Rosália Isaura de Araújo nº 275 - Bloco 03

B. Guilhermina Vieira Chaer - CEP 38.180-802 - Fone: 3691-7022 / 3691-7145 / 3662.2506

7.11	ED-50282	LOU-LAV-010	LAVATÓRIO DE LOUÇA BRANCA COM COLUNA, TAMANHO MÉDIO, INCLUSIVE ACESSÓRIOS DE FIXAÇÃO, VÁLVULA DE ESCOAMENTO DE METAL COM ACABAMENTO CROMADO, SIFÃO DE METAL TIPO COPO COM ACABAMENTO CROMADO, FORNECIMENTO, INSTALAÇÃO E REJUNTAMENTO, EXCLUSIVE TORNEIRA E ENGATE FLEXÍVEL	UND	12,00	327,68	423,10	5.077,20
7.12	ED-50329	MET-TOR-030	TORNEIRA METÁLICA PARA LAVATÓRIO, FECHAMENTO AUTOMÁTICO, ACABAMENTO CROMADO, COM AREJADOR, APLICAÇÃO DE MESA, INCLUSIVE ENGATE FLEXÍVEL METÁLICO, FORNECIMENTO E INSTALAÇÃO.	UND	12,00	245,36	316,81	3.801,72
7.13	ED-50312	MET-CHU-020	CHUVEIRO COM ARTICULAÇÃO 517-C D = 3/4"	UND	12,00	154,98	200,11	2.401,32
			<b>ACESSÓRIOS</b>					
7.14	ED-51152	VID-ESP-015	ESPELHO(40X60)CM,E=4MM, COLOCADO COM PARAFUSO FINESSON	UND	12,00	76,38	98,62	1.183,44
7.15	ED-48156	ACE-ASS-005	ASSENTO BRANCO PARA VASO	UND	8,00	25,12	32,43	259,44
7.16	ED-48157	ACE-ASS-015	ASSENTO PARA VASO PNE (NBR 9050)	UND	4,00	103,81	134,04	536,16
7.17	ED-48182	ACE-PAP-020	DISPENSER EM PLÁSTICO PARA PAPEL TOALHA 2 OU 3 FOLHAS	UND	8,00	35,95	46,42	371,36
7.18	ED-48188	ACE-SAB-025	SABONETEIRA PLASTICA TIPO DISPENSER PARA SABONETE LIQUIDOCOM RESERVATORIO 800 ML	UND	8,00	49,54	63,97	511,76
7.19	ED-48181	ACE-PAP-015	PAPELEIRA METÁLICA CROMADA, INCLUSIVE FIXAÇÃO.	UND	12,00	46,13	59,56	714,72
7.20	ED-48161	ACE-BAR-010	BARRA DE APOIO EM AÇO INOX PARA P.N.E. L = 100 CM (PAREDE)	UND	8,00	223,11	288,08	2.304,64
7.21	ED-48162	ACE-BAR-015	BARRA DE APOIO EM AÇO INOX PARA P.N.E.L=90CM (VASO SANITÁRIO)	UND	8,00	223,11	288,08	2.304,64
7.22	ED-48176	ACE-CAB-015	CABIDE METÁLICO SIMPLES CROMADO, INCLUSIVE FIXAÇÃO	UND	12,00	26,16	33,78	405,36
7.23	ED-48170	ACE-BEB-015	BEBEDOURO MF-F PINTADO	UND	2,00	776,40	1.002,49	2.004,98
			<b>INSTALAÇÕES ELÉTRICAS</b>					
7.24	ED-13338		LUMINÁRIA COMERCIAL CHANFRADA DE SOBREPOR COMPLETA, PARA DUAS (2) LÂMPADAS TUBULARES LED 2X18W-ØT8, TEMPERATURA DA COR 6500K, FORNECIMENTO E INSTALAÇÃO, INCLUSIVE BASE E LÂMPADAS.	UND	26,00	158,38	204,50	5.317,00
7.25	ED-49362	ELE-INT-095	INTERRUPTOR, DUAS TECLAS SIMPLES 10 A - 250 V	UND	5,00	20,06	25,90	129,50
7.26	ED-49346	ELE-INT-015	INTERRUPTOR UMA TECLA SIMPLES 10 A - 250 V, COM PLACA	UND	5,00	12,58	16,24	81,20
7.27	ED-49529	ELE-TOM-005	TOMADA SIMPLES - 2P + T - 10A COM PLACA	UND	10,00	21,84	28,20	282,00
7.28	ED-49533	ELE-TOM-025	TOMADA DUPLA - 2P + T - 20A COM PLACA	UND	10,00	22,36	28,87	288,70



## PREFEITURA MUNICIPAL DE ARAXÁ/MG

Secretaria Municipal de Fazenda Planejamento e Gestão

Setor de Licitação - e-mail: [licitacao@araxa.mg.gov.br](mailto:licitacao@araxa.mg.gov.br)

Centro Administrativo - Avenida Rosália Isaura de Araújo nº 275 - Bloco 03

B. Guilhermina Vieira Chaer - CEP 38.180-802 - Fone: 3691-7022 / 3691-7145 / 3662.2506

7.29	ED-48989	ELE-CAB-275	CABO DE COBRE FLEXÍVEL, CLASSE 5, ISOLAMENTO TIPO EPR/HEPR, NÃO HALOGENADO, ANTICHAMA, TERMOFIXO, UNIPOLAR, SEÇÃO 2,5 MM <sup>2</sup> , 90°C, 0,6/1KV	M	200,00	3,01	3,89	778,00
			<b>PINTURA PAREDES EXTERNAS</b>					
7.30	ED-50514	PIN-SEL-005	PREPARAÇÃO PARA EMASSAMENTO OU PINTURA (LÁTEX/ACRÍLICA) EM PAREDE, INCLUSIVE UMA (1) DEMÃO DE SELADOR ACRÍLICO.	M2	315,00	4,14	5,35	1.685,25
7.31	ED-50520	PIN-TEX-015	PINTURA COM TEXTURA ACRÍLICA COM ROLO, EXCLUSIVE SELADOR ACRÍLICO/FUNDO PREPARADOR.	M2	315,00	13,70	17,69	5.572,35
			<b>PINTURA TETO</b>					
7.32	ED-50515	PIN-SEL-010	PREPARAÇÃO PARA EMASSAMENTO OU PINTURA (LÁTEX/ACRÍLICA) EM TETO, INCLUSIVE UMA (1) DEMÃO DE SELADOR ACRÍLICO.	M2	164,68	5,19	6,70	1.103,36
7.33	ED-50452	PIN-ACR-006	PINTURA ACRÍLICA EM TETO, DUAS (2) DEMÃOS, EXCLUSIVE SELADOR ACRÍLICO E MASSA ACRÍLICA/CORRIDA (PVA)	M2	164,68	10,45	13,49	2.221,53
			<b>PINTURA ESQUADRIAS</b>					
7.34	ED-50493	PIN-ESM-015	PINTURA ESMALTE EM ESQUADRIA DE MADEIRA, DUAS (2) DEMÃOS, INCLUSIVE UMA (1) DEMÃO DE FUNDO NIVELADOR, EXCLUSIVE MASSA A ÓLEO.	M2	25,20	15,74	20,32	512,06
7.35	ED-50491	PIN-ESM-005	PINTURA ESMALTE EM ESQUADRIAS DE FERRO, DUAS (2) DEMÃOS, INCLUSIVE UMA (1) DEMÃO DE FUNDO ANTICORROSIVO	M2	53,86	22,12	28,56	1.538,24
<b>TOTAL DO ITEM 7</b>								<b>67.801,50</b>
<b>8</b>			<b>TEATRO DE ARENA</b>					
			<b>ARQUIBANCADA</b>					
8.1	ED-50727	REV-CHA-005	CHAPISCO COM ARGAMASSA, TRAÇO 1:3 (CIMENTO/EAREIA), ESP.5MM, APLICADO EM ALVENARIA/ESTRUTURA DE CONCRETO COM COLHER, PREPARO MECÂNICO	M2	75,00	5,58	7,20	540,00
8.2	ED-50762	REV-REB-020	REVESTIMENTO COM ARGAMASSA EM CAMADA ÚNICA, APLICADO EM PAREDE, TRAÇO 1:3 (CIMENTO/EAREIA), ESP. 20MM, APLICAÇÃO MANUAL, PREPARO MECÂNICO	M2	75,00	19,90	25,69	1.926,75
			<b>PINTURA PISO</b>					
8.3	ED-50461	PIN-ACR-035	PINTURA ACRÍLICA PARA PISO EM QUADRAS ESPORTIVA, DUAS (2) DEMÃOS.	M2	382,72	6,96	8,99	3.440,65



## PREFEITURA MUNICIPAL DE ARAXÁ/MG

Secretaria Municipal de Fazenda Planejamento e Gestão

Setor de Licitação - e-mail: [licitacao@araxa.mg.gov.br](mailto:licitacao@araxa.mg.gov.br)

Centro Administrativo - Avenida Rosália Isaura de Araújo nº 275 - Bloco 03

B. Guilhermina Vieira Chaer - CEP 38.180-802 - Fone: 3691-7022 / 3691-7145 / 3662.2506

			<b>PINTURA ALVENARIA</b>					
8.4	ED-50514	PIN-SEL-005	PREPARAÇÃO PARA EMASSAMENTO OU PINTURA (LÁTEX/ACRÍLICA) EM PAREDE, INCLUSIVE UMA (1) DEMÃO DE SELADOR ACRÍLICO.	M2	223,40	4,14	5,35	1.195,19
8.5	PIN-ACR-005	PIN-ACR-005	PINTURA ACRÍLICA EM PAREDE, DUAS (2) DEMÃOS, EXCLUSIVE SELADOR ACRÍLICO E MASSA ACRÍLICA/CORRIDA (PVA)	M2	223,40	9,44	12,19	2.723,25
			<b>GUARDA CORPO</b>					
8.6	ED-50938	SER-COR-010	GUARDA CORPO EM AÇO GALVANIZADO DIN2440, D=2", COM SUBDIVISÕES EM TUBO DE AÇO D=1/2", H=1,05M - COM CORRIMÃO SIMPLES DE TUBO DE AÇO GALVANIZADO DE D = 1 1/2"	M	18,00	426,62	550,85	9.915,30
			<b>PINTURA GUARDA CORPO</b>					
8.7	ED-50495	PIN-ESM-025	PINTURA ESMALTE SINTÉTICO EM SUPERFÍCIES GALVANIZADAS, DUAS(2) DEMÃOS, INCLUSIVE UMA (1) DEMÃO DE FUNDO ANTIOXIDANTE	M2	50,83	22,12	28,56	1.451,70
			<b>PAISAGISMO</b>					
8.8	ED-50437	PAI-GRA-015	PLANTIO DE GRAM AESMERALDA EM PLACAS, INCLUSIVE TERRA VEGETAL E CONSERVAÇÃO POR 30 DIAS	M2	50,00	16,88	21,80	1.090,00
			<b>INSTALAÇÃO ELÉTRICA</b>					
8.9	ED-49496	ELE-PRO-005	PROJETOR EXTERNO PARA LÂMPADA A VAPOR DE MERCÚRIO, DE IODETO METÁLICO OU DE SÓDIO, COM ÂNGULO REGULÁVEL, COM ALOJAMENTO PARA REATOR, COMPLETO - projetor de led	UND	4,00	419,79	542,03	2.168,12
<b>TOTAL DO ITEM 8</b>								<b>24.450,96</b>
<b>9</b>			<b>PISTA DE SKATE EXISTENTE</b>					
			<b>PINTURA PISO</b>					
9.1	ED-50617	PIS-MIT-025	LIMPEZA E POLIMENTO DE PISO GRANILITE/MARMORITE, EXCLUSIVE RESINA	M2	426,10	23,00	29,70	12.655,17
9.2	ED-50461	PIN-ACR-035	PINTURA ACRÍLICA PARA PISO EM QUADRAS ESPORTIVA, DUAS (2) DEMÃOS	M2	426,10	6,96	8,99	3.830,64
			<b>PINTURA ALVENARIA</b>					
9.3	ED-50514	PIN-SEL-005	PREPARAÇÃO PARA EMASSAMENTO OU PINTURA (LÁTEX/ACRÍLICA) EM PAREDE, INCLUSIVE UMA (1) DEMÃO DE SELADOR ACRÍLICO	M2	60,16	4,14	5,35	321,86
9.4	ED-50451	PIN-ACR-005	PINTURA ACRÍLICA EM PAREDE, DUAS (2) DEMÃOS, EXCLUSIVE SELADOR ACRÍLICO E MASSA ACRÍLICA/CORRIDA (PVA)	M2	60,16	9,44	12,19	733,35



## PREFEITURA MUNICIPAL DE ARAXÁ/MG

Secretaria Municipal de Fazenda Planejamento e Gestão

Setor de Licitação - e-mail: [licitacao@araxa.mg.gov.br](mailto:licitacao@araxa.mg.gov.br)

Centro Administrativo - Avenida Rosália Isaura de Araújo nº 275 - Bloco 03

B. Guilhermina Vieira Chaer - CEP 38.180-802 - Fone: 3691-7022 / 3691-7145 / 3662.2506

			<b>PINTURA GUARDA CORPO</b>					
9.5	ED-50495	PIN-ESM-025	PINTURA ESMALTE SINTÉTICO EM SUPERFÍCIES GALVANIZADAS, DUAS(2) DEMÃOS, INCLUSIVE UMA (1) DEMÃO DE FUNDO ANTIOXIDANTE	M2	30,16	22,12	28,56	861,37
			<b>INSTALAÇÃO ELÉTRICA</b>					
9.6	ED-49496	ELE-PRO-005	PROJETOR EXTERNO PARA LÂMPADA A VAPOR DE MERCÚRIO, DE IODETO METÁLICO OU DE SÓDIO, COM ÂNGULO REGULÁVEL, COM ALOJAMENTO PARA REATOR, COMPLETO - projetor de led	UND	6,00	419,79	542,03	3.252,18
9.7		12378	POSTE CONICO CONTINUO EM ACO GALVANIZADO, RETO, FLANGEADO, H = 6 M, DIAMETRO INFERIOR = *90* CM	UND	3,00	607,53	784,44	2.353,32
			<b>SLACK-LINE</b>					
9.8		2794	MADEIRA ROLICA TRATADA, EUCALIPTO OU EQUIVALENTE DA REGIAO, H = 6,5 M, D = 25 A 29	M	28,00	43,73	56,46	1.580,88
9.9		COTAÇÃO 2	SLACK-LINE	UND	3,00	218,30	281,87	845,61
<b>TOTAL DO ITEM 9</b>								<b>26.434,38</b>
<b>10</b>			<b>ANEXO</b>					
			<b>ALVENARIA</b>					
10.1	ED-50727	REV-CHA-005	CHAPISCO COM ARGAMASSA, TRAÇO 1:3 (CIMENTO/EAREIA), ESP.5MM, APLICADO EM ALVENARIA/ESTRUTURA DE CONCRETO COM COLHER, PREPARO MECÂNICO	M2	100,00	5,58	7,20	720,00
10.2	ED-50762	REV-REB-020	REVESTIMENTO COM ARGAMASSA EM CAMADA ÚNICA, APLICADO EM PAREDE, TRAÇO 1:3 (CIMENTO/EAREIA), ESP.20MM, APLICAÇÃO MANUAL, PREPARO MECÂNICO	M2	100,00	19,90	25,69	2.569,00
			<b>PISO</b>					
10.3	ED-50617	PIS-MIT-025	LIMPEZA E POLIMENTO DE PISO GRANILITE/MARMORITE, EXCLUSIVE RESINA	M2	90,00	23,00	29,70	2.673,00
10.4	ED-50170	IMP-CAM-005	CAMADA DE REGULARIZAÇÃO ARGAMASSA TRAÇO 1:3, ESPESSURA MÉDIA 3,0 CM	M2	125,00	25,75	33,25	4.156,25
10.5	ED-50754	REV-POR-012	REVESTIMENTO COM PORCELANATO APLICADO EM PISO, ACABAMENTO POLÍDO, AMBIENTE INTERNO, PADRÃO EXTRA, BORDA RETIFICADA, DIMENSÃO DA PEÇA(60X60CM), ASSENTAMENTO COM ARGAMASSA INDUSTRIALIZADA, INCLUSIVE JUNTA	M2	170,00	81,87	105,71	17.970,70



## PREFEITURA MUNICIPAL DE ARAXÁ/MG

Secretaria Municipal de Fazenda Planejamento e Gestão

Setor de Licitação - e-mail: [licitacao@araxa.mg.gov.br](mailto:licitacao@araxa.mg.gov.br)

Centro Administrativo - Avenida Rosália Isaura de Araújo nº 275 - Bloco 03

B. Guilhermina Vieira Chaer - CEP 38.180-802 - Fone: 3691-7022 / 3691-7145 / 3662.2506

10.6	ED-50771	ROD-CER-005	RODAPÉ COM REVESTIMENTO EM CERÂMICA ESMALTADA COMERCIAL, ALTURA 10CM, PEIIV, ASSENTAMENTO COM ARGAMASSA INDUSTRIALIZADA, INCLUSIVE REJUNTAMENTO	M	114,00	9,02	11,65	1.328,10
			<b>COBERTURA</b>					
10.7	ED-48428	COB-TEL-045	COBERTURA EM TELHA METÁLICA GALVANIZADA TRAPEZOIDAL, TIPO SIMPLES, ESP.0,50MM, ACABAMENTO NATURAL, INCLUSIVE ACESSÓRIOS PARA FIXAÇÃO, FORNECIMENTO E INSTALAÇÃO	M2	50,00	48,80	63,01	3.150,50
10.8	ED-49686	FOR-GES-010	FORRO DE GESSO EM PLACAS ACARTONADAS - FGE	M2	50,00	39,90	51,52	2.576,00
			<b>ESQUADRIAS</b>					
10.9	ED-49603	ESQ-POR-055	PORTA DE ABRIR, MADEIRA DE LEI PRANCHETA PARA PINTURA COMPLETA 90 X 210 CM, COM FERRAGENS EM FERRO LATONADO.	UND	3,00	544,80	703,45	2.110,35
10.10	ED-50954	SER-JAN-005	FORNECIMENTO E ASSENTAMENTO DE JANELA BASCULANTE DE FERRO	M2	2,00	341,08	440,40	880,80
10.11	ED-51157	VID-LIS-015	VIDRO COMUM LISO INCOLOR, ESP.6MM, INCLUSIVE FIXAÇÃO E VEDAÇÃO COM GUARNIÇÃO/GAXETA DE BORRACHA NEOPREME, FORNECIMENTO E INSTALAÇÃO, EXCLUSIVE CAIXILHO/PERFIL	M2	10,00	121,30	156,62	1.566,20
			<b>LOUÇAS E METAIS</b>					
10.12	ED-50296	LOU-VAS-010	BACIA SANITÁRIA (VASO) DE LOUÇA CONVENCIONAL, COR BRANCA, INCLUSIVE ACESSÓRIOS DE FIXAÇÃO/VEDAÇÃO, FORNECIMENTO, INSTALAÇÃO E REJUNTAMENTO, EXCLUSIVE VÁLVULA DE DESCARGA E TUBO DE LIGAÇÃO.	UND	5,00	190,99	246,61	1.233,05
10.13	ED-50286	LOU-MIC-011	MICTÓRIO SIFONADO DE LOUÇA BRANCA, INCLUSIVE ENGATE FLEXÍVEL, EXCLUSIVE VÁLVULA DE DESCARGA.	UND	1,00	372,46	480,92	480,92
10.14	ED-50282	LOU-LAV-010	LAVATÓRIO DE LOUÇA BRANCA COM COLUNA, TAMANHO MÉDIO, INCLUSIVE ACESSÓRIOS DE FIXAÇÃO, VÁLVULA DE ESCOAMENTO DE METAL COM ACABAMENTO CROMADO, SIFÃO DE METAL TIPO COPO COM ACABAMENTO CROMADO, FORNECIMENTO, INSTALAÇÃO E REJUNTAMENTO, EXCLUSIVE TORNEIRA E ENGATE FLEXÍVEL.	UND	6,00	327,68	423,10	2.538,60
10.15	ED-50329	MET-TOR-030	TORNEIRA METÁLICA PARA LAVATÓRIO, FECHAMENTO AUTOMÁTICO, ACABAMENTO CROMADO, COM AREJADOR, APLICAÇÃO DE MESA, INCLUSIVE ENGATE FLEXÍVEL METÁLICO, FORNECIMENTO E INSTALAÇÃO.	UND	6,00	245,36	316,81	1.900,86
			<b>ACESSÓRIOS</b>					
10.16	ED-51152	VID-ESP-015	ESPELHO(40X60) CM, E=4MM, COLOCADO COM PARAFUSO FINESSON	UND	6,00	76,38	98,62	591,72





## PREFEITURA MUNICIPAL DE ARAXÁ/MG

Secretaria Municipal de Fazenda Planejamento e Gestão

Setor de Licitação - e-mail: [licitacao@araxa.mg.gov.br](mailto:licitacao@araxa.mg.gov.br)

Centro Administrativo - Avenida Rosália Isaura de Araújo nº 275 - Bloco 03

B. Guilhermina Vieira Chaer - CEP 38.180-802 - Fone: 3691-7022 / 3691-7145 / 3662.2506

10.17	ED-48156	ACE-ASS-005	ASSENTO BRANCO PARA VASO	UND	5,00	25,12	32,43	162,15
10.18	ED-48182	ACE-PAP-020	DISPENSER EM PLÁSTICO PARA PAPEL TOALHA 2 OU 3 FOLHAS	UND	2,00	35,95	46,42	92,84
10.19	ED-48188	ACE-SAB-025	SABONETEIRA PLÁSTICA TIPO DISPENSER PARA SABONETE LÍQUIDO COM RESERVATÓRIO 800 ML	UND	2,00	49,54	63,97	127,94
10.20	ED-48181	ACE-PAP-015	PAPELEIRA METÁLICA CROMADA, INCLUSIVE FIXAÇÃO	UND	5,00	46,13	59,56	297,80
			<b>INSTALAÇÕES ELÉTRICAS</b>					
10.21	ED-13338		LUMINÁRIA COMERCIAL CHANFRADA DE SOBRE POR COMPLETA, PARA DUAS(2) LÂMPADAS TUBULARES LED2X18W-ØT8, TEMPERATURA DA COR 6500K, FORNECIMENTO E INSTALAÇÃO, INCLUSIVE BASE E LÂMPADAS	UND	47,00	158,38	204,50	9.611,50
10.22	ED-49362	ELE-INT-095	INTERRUPTOR, DUAS TECLAS SIMPLES 10 A - 250 V	UND	5,00	20,06	25,90	129,50
10.23	ED-49346	ELE-INT-015	INTERRUPTOR UMA TECLA SIMPLES 10 A - 250 V, COM PLACA	UND	5,00	12,58	16,24	81,20
10.24	ED-49529	ELE-TOM-005	TOMADA SIMPLES - 2P + T - 10A COM PLACA	UND	10,00	21,84	28,20	282,00
10.25	ED-49533	ELE-TOM-025	TOMADA DUPLA - 2P + T - 20A COM PLACA	UND	10,00	22,36	28,87	288,70
10.26	ED-48989	ELE-CAB-275	CABO DE COBRE FLEXÍVEL, CLASSE 5, ISOLAMENTO TIPO EPR/HEPR, NÃO HALOGENADO, ANTICHAMA, TERMO FIXO ,UNIPOLAR, SEÇÃO 2,5 MM <sup>2</sup> , 90°C, 0,6/1KV	M	200,00	3,01	3,89	778,00
			<b>PINTURA INTERNA</b>					
10.27	ED-50514	PIN-SEL-005	PREPARAÇÃO PARA EMASSAMENTO OU PINTURA(LÁTEX/ACRÍLICA) EM PAREDE, INCLUSIVE UMA (1) DEMÃO DE SELADOR ACRÍLICO	M2	399,00	4,14	5,35	2.134,65
10.28	ED-50455	PIN-ACR-015	PINTURA ACRÍLICA EM PAREDE, DUAS(2) DEMÃOS, INCLUSIVE UMA(1) DEMÃO DE MASSA CORRIDA (PVA), EXCLUSIVE SELADOR ACRÍLICO	M2	399,00	17,58	22,70	9.057,30
			<b>PINTURA TETO</b>					
10.29	ED-50515	PIN-SEL-010	PREPARAÇÃO PARA EMASSAMENTO OU PINTURA (LÁTEX/ACRÍLICA) EM TETO, INCLUSIVE UMA (1) DEMÃO DE SELADOR ACRÍLICO.	M2	345,46	5,19	6,70	2.314,58
10.30	ED-50456	PIN-ACR-016	PINTURA ACRÍLICA EM TETO, DUAS (2) DEMÃOS, INCLUSIVE UMA (1) DEMÃO DE MASSA CORRIDA (PVA), EXCLUSIVE SELADOR ACRÍLICO.	M2	345,46	24,25	31,31	10.816,35
			<b>PINTURA PAREDES EXTERNAS</b>					
10.31	ED-50514	PIN-SEL-005	PREPARAÇÃO PARA EMASSAMENTO OU PINTURA (LÁTEX/ACRÍLICA) EM PAREDE, INCLUSIVE UMA (1) DEMÃO DE SELADOR ACRÍLICO.	M2	362,50	4,14	5,35	1.939,38



## PREFEITURA MUNICIPAL DE ARAXÁ/MG

Secretaria Municipal de Fazenda Planejamento e Gestão

Setor de Licitação - e-mail: [licitacao@araxa.mg.gov.br](mailto:licitacao@araxa.mg.gov.br)

Centro Administrativo - Avenida Rosália Isaura de Araújo nº 275 - Bloco 03

B. Guilhermina Vieira Chaer - CEP 38.180-802 - Fone: 3691-7022 / 3691-7145 / 3662.2506

10.32	ED-50520	PIN-TEX-015	PINTURA COM TEXTURA ACRÍLICA COM ROLO, EXCLUSIVE SELADOR ACRÍLICO/FUNDO PREPARADOR.	M2	362,50	13,70	17,69	6.412,63
			<b>PINTURA ESQUADRIAS</b>					
10.33	ED-50493	PIN-ESM-015	PINTURA ESMALTE EM ESQUADRIA DE MADEIRA, DUAS (2) DEMÃOS, INCLUSIVE UMA (1) DEMÃO DE FUNDO NIVELADOR, EXCLUSIVE MASSA A ÓLEO.	M2	18,90	15,74	20,32	384,05
10.34	ED-50491	PIN-ESM-005	PINTURA ESMALTE EM ESQUADRIAS DE FERRO, DUAS(2) DEMÃOS, INCLUSIVE UMA (1) DEMÃO DE FUNDO ANTICORROSIVO	M2	65,00	22,12	28,56	1.856,40
<b>TOTAL DO ITEM 10</b>								<b>93.213,02</b>
<b>11</b>			<b>QUADRA DESCOBERTA</b>					
			<b>MURO DE ARRIMO - ESTACAS</b>					
11.1	ED-49748	FUN-TRA-015	PERFURAÇÃO DE ESTACA BROCA A TRADO MANUAL D = 250 MM	M	40,00	26,52	34,24	1.369,60
11.2	ED-49638	EST-CON-115	FORNECIMENTO DE CONCRETO ESTRUTURAL, USINADO BOMBEADO, COMFCK25MPA, INCLUSIVE LANÇAMENTO, ADENSAMENTO E ACABAMENTO.	M3	2,00	366,27	472,93	945,86
11.3	ED-48298	ARM-AÇO-020	CORTE, DOBRA E MONTAGEM DE AÇO CA-50/60	KG	160,00	7,30	9,43	1.508,80
			<b>MURO DE ARRIMO - PILARES</b>					
11.4	ED-8398		FORMA E DESFORMA DE COMPENSADO PLASTIFICADO, ESP.12MM, REAPROVEITAMENTO (3X), EXCLUSIVE ESCORAMENTO	M2	32,00	41,45	53,52	1.712,64
11.5	ED-49638	EST-CON-115	FORNECIMENTO DE CONCRETO ESTRUTURAL, USINADO BOMBEADO, COMFCK25MPA, INCLUSIVE LANÇAMENTO, ADENSAMENTO E ACABAMENTO.	M3	1,60	366,27	472,93	756,69
11.6	ED-48298	ARM-AÇO-020	CORTE, DOBRA E MONTAGEM DE AÇO CA-50/60	KG	128,00	7,30	9,43	1.207,04
			<b>MURO DE ARRIMO - BLOCO CHEIO</b>					
11.7	ED-48214	ALV-EST-015	ALVENARIA DE BLOCO DE CONCRETO CHEIO COM ARMAÇÃO, EM CONCRETO COM FCK 15MPA, ESP.19CM, PARA REVESTIMENTO, INCLUSIVE ARGAMASSA PARA ASSENTAMENTO (DETALHED-CADERNO SEDS)	M2	89,20	141,87	183,18	16.339,66
11.8	ED-50174	IMP-PIN-005	PINTURA COM EMULSÃO ASFÁLTICA, DUAS (2) DEMÃOS	M2	89,20	17,57	22,69	2.023,95
11.9		6081	ARGILA OU BARRO PARA ATERRO/REATERRO (COM TRANSPORTE ATE 10 KM)	M3	162,40	26,50	34,22	5.557,33
11.10	ED-51096	TER-ATE-010	ATERRO COMPACTADO COM PLACA VIBRATÓRIA	M3	162,40	28,32	36,57	5.938,97



## PREFEITURA MUNICIPAL DE ARAXÁ/MG

Secretaria Municipal de Fazenda Planejamento e Gestão

Setor de Licitação - e-mail: [licitacao@araxa.mg.gov.br](mailto:licitacao@araxa.mg.gov.br)

Centro Administrativo - Avenida Rosália Isaura de Araújo nº 275 - Bloco 03

B. Guilhermina Vieira Chaer - CEP 38.180-802 - Fone: 3691-7022 / 3691-7145 / 3662.2506

11.11	ED-50727	REV-CHA-005	CHAPISCO COM ARGAMASSA, TRAÇO 1:3 (CIMENTO E AREIA), ESP.5MM, APLICADO EM ALVENARIA/ESTRUTURA DE CONCRETO COM COLHER, PREPARO MECÂNICO	M2	89,20	5,58	7,20	642,24
11.12	ED-50762	REV-REB-020	REVESTIMENTO COM ARGAMASSA EM CAMADA ÚNICA, APLICADO EM PAREDE, TRAÇO 1:3(CIMENTO E AREIA), ESP.20MM, APLICAÇÃO MANUAL, PREPARO MECÂNICO	M2	89,20	19,90	25,69	2.291,55
			<b>PISO DA QUADRA</b>					
11.13	ED-51123	TER-REG-010	REGULARIZAÇÃO E COMPACTAÇÃO DE TERRENO COMPLACA VIBRATÓRIA	M2	810,00	2,33	3,01	2.438,10
11.14	ED-9320		PISO EM CONCRETO, USINADO CONVENCIONAL, FCK 15MPA, COM TELA SOLDADA NERVURADA TIPO Q-138, ACABAMENTO POLÍDO EM NÍVEL ZERO, ESP.10CM, INCLUSIVE FORNECIMENTO, LANÇAMENTO, ADENSAMENTO, EXCLUSIVE JUNTA DE DILATAÇÃO	M2	810,00	76,54	98,83	80.052,30
			<b>PINTURA</b>					
11.15	ED-50461	PIN-ACR-035	PINTURA ACRÍLICA PARA PISO EM QUADRAS ESPORTIVA, DUAS (2) DEMÃOS.	M2	993,00	6,96	8,99	8.927,07
11.16	ED-50460	PIN-ACR-030	PINTURA ACRÍLICA PARA PISO EM FAIXA DE DEMARCAÇÃO DE QUADRA, DUAS (2) DEMÃOS, FAIXA COM LARGURA DE 5 CM	M	300,00	2,16	2,79	837,00
11.17	ED-50514	PIN-SEL-005	PREPARAÇÃO PARA EMASSAMENTO OU PINTURA (LÁTEX/ACRÍLICA) EM PAREDE, INCLUSIVE UMA (1) DEMÃO DE SELADOR ACRÍLICO.	M2	139,20	4,14	5,35	744,72
11.18	PIN-ACR-005	PIN-ACR-005	PINTURA ACRÍLICA EM PAREDE, DUAS (2) DEMÃOS, EXCLUSIVE SELADOR ACRÍLICO E MASSA ACRÍLICA/CORRIDA (PVA)	M2	139,20	9,44	12,19	1.696,85
			<b>EQUIPAMENTOS ESPORTIVOS</b>					
11.19	ED-49571	EQP-ESP-015	REDE DE VÔLEI COM PEDESTAL PARA JUIZ	CJ	1,00	654,00	844,44	844,44
11.20	ED-49574	EQP-ESP-030	TABELA DE BASQUETE EM POSTE METÁLICO E SUPORTE DE PISO	UND	2,00	1.329,31	1.716,41	3.432,82
11.21	ED-49569	EQP-ESP-005	TRAVE DE GOL EM TUBO GALVANIZADO PARA QUADRA, INCLUSIVE REDE E PINTURA.	UND	2,00	611,25	789,25	1.578,50
			<b>ALAMBRADO</b>					
11.22	ED-50920	SER-ALA-005	ALAMBRADO PARA QUADRA ESPORTIVA, COM TELA DE ARAME GALVANIZADO FIO12#2", FIXADO EM QUADROS DE TUBOS DE AÇO GALVANIZADO D = 2", H = 4,00 M	M	97,40	285,87	369,12	35.952,29
11.23	ED-50986	SER-POR-075	PORTÃO EM TUBO GALVANIZADO 2 1/2" COM TELA FIO 12 # 1/2"	M2	3,78	347,95	449,27	1.698,24



# PREFEITURA MUNICIPAL DE ARAXÁ/MG

Secretaria Municipal de Fazenda Planejamento e Gestão

Setor de Licitação - e-mail: [licitacao@araxa.mg.gov.br](mailto:licitacao@araxa.mg.gov.br)

Centro Administrativo - Avenida Rosália Isaura de Araújo nº 275 - Bloco 03

B. Guilhermina Vieira Chaer - CEP 38.180-802 - Fone: 3691-7022 / 3691-7145 / 3662.2506

			<b>INSTALAÇÃO ELÉTRICA</b>					
11.24	ED-49496	ELE-PRO-005	PROJETOR EXTERNO PARA LÂMPADA AVAPOR DE MERCÚRIO, DE IODETO METÁLICO OU DE SÓDIO, COM ÂNGULO REGULÁVEL, COM ALOJAMENTO PARA REATOR, COMPLETO - projetor de led	UND	12,00	419,79	542,03	6.504,36
11.25		12378	POSTE CONICO CONTINUO EM ACO GALVANIZADO, RETO, FLANGEADO, H = 6 M, DIAMETRO INFERIOR = *90* CM	UND	4,00	607,53	784,44	3.137,76
<b>TOTAL DO ITEM 11</b>								<b>188.138,78</b>
<b>12</b>			<b>QUADRA DE AREIA</b>					
			<b>PISO</b>					
12.1		366	AREIA FINA - POSTO JAZIDA/FORNECEDOR (RETIRADO NA JAZIDA, SEM TRANSPORTE)	M3	114,00	70,00	90,38	10.303,32
12.2	ED-51130	TRA-CAM-020	TRANSPORTE DE MATERIAL DE QUALQUER NATUREZA EM CAMINHÃO DMT > 5 KM (DENTRO DO PERÍMETRO URBANO)	M3XKM	1140,00	3,20	4,13	4.708,20
			<b>EQUIPAMENTOS ESPORTIVOS</b>					
12.3	ED-49571	EQP-ESP-015	REDE DE VÔLEI COM PEDESTAL PARA JUIZ	CJ	1,00	654,00	844,44	844,44
			<b>INSTALAÇÃO ELÉTRICA</b>					
12.4	ED-49496	ELE-PRO-005	PROJETOR EXTERNO PARA LÂMPADA AVAPOR DE MERCÚRIO, DE IODETO METÁLICO OU DESÓDIO, COM ÂNGULO REGULÁVEL, COM ALOJAMENTO PARA REATOR, COMPLETO - projetor de led	UND	4,00	419,79	542,03	2.168,12
12.5		12378	POSTE CONICO CONTINUO EM ACO GALVANIZADO, RETO, FLANGEADO, H = 6 M, DIAMETRO INFERIOR = *90* CM	UND	2,00	607,53	784,44	1.568,88
<b>TOTAL DO ITEM 12</b>								<b>19.592,96</b>
<b>13</b>			<b>CAMPO FUTEBOL SOCIETY</b>					
			<b>PISO</b>					
13.1	ED-49813	FUN-LAS-010	LASTRO DE BRITA 2 OU 3 APILOADO MANUALMENTE (E=12CM)	M3	152,28	95,01	122,68	18.681,71
13.2		73817/001	EMBASAMENTO DE MATERIAL GRANULAR - PO DE PEDRA (E=3CM)	M3	38,07	94,73	122,32	4.656,72
13.3		74005/001	COMPACTACAO MECANICA, SEM CONTROLE DO GC (C/COMPACTADOR PLACA 400 KG)	M3	190,35	4,02	5,19	987,92



# PREFEITURA MUNICIPAL DE ARAXÁ/MG

Secretaria Municipal de Fazenda Planejamento e Gestão

Setor de Licitação - e-mail: [licitacao@araxa.mg.gov.br](mailto:licitacao@araxa.mg.gov.br)

Centro Administrativo - Avenida Rosália Isaura de Araújo nº 275 - Bloco 03

B. Guilhermina Vieira Chaer - CEP 38.180-802 - Fone: 3691-7022 / 3691-7145 / 3662.2506

13.4		43390	GRAMA SINTETICA, ALTURA /ESPESSURA DE 52MM ( 2MM DE BASE E 50MM DE FIOSEXPOSTOS), BASE TRIPLA, MINIMO DE 8.000 PONTOS POR M2, INCLUINDO MAO DE OBRA ESISTEMA DE INSTALACAO (FLUTUANTE, UNIAO DOS ROLOS COM TAPEDE 30CM, COLA PU, 30KG/M2 DE AREIA CLASSIFICADA GRANULOMETRIA 40/45 OU 50/60 E 10 KG/M2 DE GRANULO DE BORRACHA SBR PRETA MALHA 10 (0,7 A 2,0 MM)) (COLETADO CAIXA)	M2	1269,00	75,00	96,84	122.889,96
			<b>PINTURA</b>					
13.5	ED-50460	PIN-ACR-030	PINTURA ACRÍLICA PARA PISO EM FAIXA DE DEMARCAÇÃO DE QUADRA, DUAS (2) DEMÃOS, FAIXA COM LARGURA DE 5 CM	M	200,00	2,16	2,79	558,00
			<b>EQUIPAMENTOS ESPORTIVOS</b>					
13.6	ED-49569	EQP-ESP-005	TRAVE DE GOL EM TUBO GALVANIZADO PARA QUADRA, INCLUSIVE REDE E PINTURA.	UND	2,00	611,25	789,25	1.578,50
			<b>INSTALAÇÃO ELÉTRICA</b>					
13.7	ED-49496	ELE-PRO-005	PROJETOR EXTERNO PARA LÂMPADA AVAPOR DE MERCÚRIO, DE IODETO METÁLICO OU DE SÓDIO, COM ÂNGULO REGULÁVEL, COM ALOJAMENTO PARA REATOR, COMPLETO - projetor de led	UND	16,00	419,79	542,03	8.672,48
13.8		12378	POSTE CONICO CONTINUO EM ACO GALVANIZADO, RETO, FLANGEADO, H = 6 M, DIAMETRO INFERIOR = *90* CM	UND	4,00	607,53	784,44	3.137,76
			<b>ALAMBRADO</b>					
13.9	ED-50920	SER-ALA-005	ALAMBRADO PARA QUADRA ESPORTIVA, COM TELA DE ARAME GALVANIZADO FIO12#2", FIXADO EM QUADROS DE TUBOS DE AÇO GALVANIZADO D = 2", H = 4,00 M	M	80,00	285,87	369,12	29.529,60
13.10	ED-50986	SER-POR-075	PORTÃO EM TUBO GALVANIZADO 2 1/2" COM TELA FIO 12 # 1/2"	M2	3,78	347,95	449,27	1.698,24
<b>TOTAL DO ITEM 13</b>								<b>192.390,89</b>
<b>14</b>			<b>PISTA DE CAMINHADA</b>					
			<b>MURO DE ARRIMO - ESTACAS</b>					
14.1	ED-49748	FUN-TRA-015	PERFURAÇÃO DE ESTACA BROCA A TRADO MANUAL D = 250 MM	M	30,00	26,52	34,24	1.027,20
14.2	ED-49638	EST-CON-115	FORNECIMENTO DE CONCRETO ESTRUTURAL, USINADO BOMBEADO, COM FCK25MPA, INCLUSIVE LANÇAMENTO, ADENSAMENTO E ACABAMENTO.	M3	1,50	366,27	472,93	709,40
14.3	ED-48298	ARM-AÇO-020	CORTE, DOBRA E MONTAGEM DE AÇO CA-50/60	KG	120,00	7,30	9,43	1.131,60



## PREFEITURA MUNICIPAL DE ARAXÁ/MG

Secretaria Municipal de Fazenda Planejamento e Gestão

Setor de Licitação - e-mail: [licitacao@araxa.mg.gov.br](mailto:licitacao@araxa.mg.gov.br)

Centro Administrativo - Avenida Rosália Isaura de Araújo nº 275 - Bloco 03

B. Guilhermina Vieira Chaer - CEP 38.180-802 - Fone: 3691-7022 / 3691-7145 / 3662.2506

<b>MURO DE ARRIMO - PILARES</b>								
14.4	ED-8398		FORMA E DESFORMA DE COMPENSADO PLASTIFICADO, ESP.12MM, REAPROVEITAMENTO (3X), EXCLUSIVE ESCORAMENTO	M2	12,00	41,45	53,52	642,24
14.5	ED-49638	EST-CON-115	FORNECIMENTO DE CONCRETO ESTRUTURAL, USINADO BOMBEADO, COM FCK25MPA, INCLUSIVE LANÇAMENTO, ADENSAMENTO E ACABAMENTO.	M3	0,60	366,27	472,93	283,76
14.6	ED-48298	ARM-AÇO-020	CORTE, DOBRA E MONTAGEM DE AÇO CA-50/60	KG	48,00	7,30	9,43	452,64
<b>MURO DE ARRIMO - BLOCO CHEIO</b>								
14.7	ED-48214	ALV-EST-015	ALVENARIA DE BLOCO DE CONCRETO CHEIO COM ARMAÇÃO, EM CONCRETO COM FCK 15MPA, ESP.19CM, PARA REVESTIMENTO, INCLUSIVE ARGAMASSA PARA ASSENTAMENTO (DETALHED-CADERNO SEDS)	M2	30,00	141,87	183,18	5.495,40
14.8	ED-50174	IMP-PIN-005	PINTURA COM EMULSÃO ASFÁLTICA, DUAS (2) DEMÃOS.	M2	30,00	17,57	22,69	680,70
14.9	ED-50727	REV-CHA-005	CHAPISCO COM ARGAMASSA, TRAÇO 1:3 (CIMENTO E AREIA), ESP.5MM, APLICADO EM ALVENARIA/ESTRUTURA DE CONCRETO COM COLHER, PREPARO MECÂNICO	M2	30,00	5,58	7,20	216,00
14.10	ED-50762	REV-REB-020	REVESTIMENTO COM ARGAMASSA EM CAMADA ÚNICA, APLICADO EM PAREDE, TRAÇO 1:3 (CIMENTO E AREIA), ESP.20MM, APLICAÇÃO MANUAL, PREPARO MECÂNICO	M2	30,00	19,90	25,69	770,70
<b>PISO</b>								
14.11	ED-51123	TER-REG-010	REGULARIZAÇÃO E COMPACTAÇÃO DE TERRENO COM PLACA VIBRATÓRIA	M2	1125,00	2,33	3,01	3.386,25
14.12	ED-51135	URB-COR-005	CORDÃO DE CONCRETO PRÉ-MOLDADO BOLEADO 10 X 10 CM	M	900,00	26,41	34,10	30.690,00
14.13	ED-51144	URB-PAS-005	PASSEIOS DE CONCRETO E=8CM, FCK=15MPA PADRÃO PREFEITURA	M2	1125,00	41,85	54,04	60.795,00
14.14	ED-9933		PINTURA EPÓXI EM PISO, DUAS (2) DEMÃOS, INCLUSIVE UMA (1) DEMÃO DE PRIMER EPÓXI E PREPARAÇÃO DA SUPERFÍCIE COM ARGAMASSA AUTONIVELANTE, ESP.4MM	M2	1125,00	63,87	82,47	92.778,75
14.15	ED-8398		FORMA E DESFORMA DE COMPENSADO PLASTIFICADO, ESP.12MM, REAPROVEITAMENTO (3X), EXCLUSIVE ESCORAMENTO	M2	2,70	41,45	53,52	144,50
14.16	ED-49638	EST-CON-115	FORNECIMENTO DE CONCRETO ESTRUTURAL, USINADO BOMBEADO, COM FCK25MPA, INCLUSIVE LANÇAMENTO, ADENSAMENTO E ACABAMENTO	M3	0,17	366,27	472,93	80,40
14.17	ED-50642	PLA-ALU-045	PLACA DE ALUMÍNIO ANODIZADO 25X25CM PARA IDENTIFICAÇÃO	UND	18,00	41,58	53,69	966,42
<b>TOTAL DO ITEM 14</b>								<b>200.250,96</b>



## PREFEITURA MUNICIPAL DE ARAXÁ/MG

Secretaria Municipal de Fazenda Planejamento e Gestão

Setor de Licitação - e-mail: [licitacao@araxa.mg.gov.br](mailto:licitacao@araxa.mg.gov.br)

Centro Administrativo - Avenida Rosália Isaura de Araújo nº 275 - Bloco 03

B. Guilhermina Vieira Chaer - CEP 38.180-802 - Fone: 3691-7022 / 3691-7145 / 3662.2506

15			CAMPO INFANTIL					
15.1		6081	ARGILA OU BARRO PARA ATERRO/REATERRO (COM TRANSPORTE ATE 10 KM)	M3	120,00	26,50	34,22	4.106,40
15.2	ED-51123	TER-REG-010	REGULARIZAÇÃO E COMPACTAÇÃO DE TERRENO COM PLACAVIBRATÓRIA	M2	800,00	2,33	3,01	2.408,00
15.3	ED-50437	PAI-GRA-015	PLANTIO DE GRAMA ESMERALDA EM PLACAS, INCLUSIVE TERRA VEGETAL E CONSERVAÇÃO POR 30 DIAS	M2	800,00	16,88	21,80	17.440,00
			<b>PINTURA</b>					
15.4	ED-50460	PIN-ACR-030	PINTURA ACRÍLICA PARA PISO EM FAIXA DE DEMARCAÇÃO DE QUADRA, DUAS (2) DEMÃOS, FAIXA COM LARGURA DE 5 CM	M	200,00	2,16	2,79	558,00
			<b>EQUIPAMENTOS ESPORTIVOS</b>					
15.5	ED-49570	EQP-ESP-010	TRAVE DE GOL PARA CAMPO DE FUTEBOL, INCLUSIVE REDE E PINTURA.	UND	2,00	1.552,75	2.004,91	4.009,82
			<b>INSTALAÇÃO ELÉTRICA</b>					
15.6	ED-49496	ELE-PRO-005	PROJETOR EXTERNO PARA LÂMPADA AVAPOR DE MERCÚRIO, DE IODETO METÁLICO OU DE SÓDIO, COM ÂNGULO REGULÁVEL, COM ALOJAMENTO PARA REATOR, COMPLETO - projetor de led	UND	12,00	419,79	542,03	6.504,36
15.7		12378	POSTE CONICO CONTINUO EM ACO GALVANIZADO, RETO, FLANGEADO, H = 6 M, DIAMETRO INFERIOR = *90* CM	UND	4,00	607,53	784,44	3.137,76
<b>TOTAL DO ITEM 15</b>								<b>38.164,34</b>
16			EQUIPAMENTOS DE GINÁSTICA					
16.1		42436	SURF DUPLO, EM TUBO DE ACO CARBONO, PINTURA NO PROCESSO ELETROSTATICO - EQUIPAMENTO DE GINASTICA PARA ACADEMIA AO AR LIVRE / ACADEMIA DA TERCEIRA IDADE - ATI	UND	1,00	1.534,45	1.981,28	1.981,28
16.2		42428	ALONGADOR COM TRES ALTURAS, EM TUBO DE ACO CARBONO, PINTURA NO PROCESSOELETROSTATICO - EQUIPAMENTO DE GINASTICA PARA ACADEMIA AO AR LIVRE / ACADEMIA DA TERCEIRA IDADE - ATI	UND	1,00	1.290,00	1.665,65	1.665,65
16.3		42429	ESQUI TRIPLO, EM TUBO DE ACO CARBONO, PINTURA NO PROCESSO ELETROSTATICOEQUIPAMENTO DE GINASTICA PARA ACADEMIA AO AR LIVRE / ACADEMIA DA TERCEIRA IDADE - ATI	UND	1,00	3.422,44	4.419,05	4.419,05



## PREFEITURA MUNICIPAL DE ARAXÁ/MG

Secretaria Municipal de Fazenda Planejamento e Gestão

Setor de Licitação - e-mail: [licitacao@araxa.mg.gov.br](mailto:licitacao@araxa.mg.gov.br)

Centro Administrativo - Avenida Rosália Isaura de Araújo nº 275 - Bloco 03

B. Guilhermina Vieira Chaer - CEP 38.180-802 - Fone: 3691-7022 / 3691-7145 / 3662.2506

16.4		42430	MULTIEXERCITADOR COM SEIS FUNCOES, EM TUBO DE ACO CARBONO, PINTURA NOPROCESSO ELETROSTATICO - EQUIPAMENTO DE GINASTICA PARA ACADEMIA AO AR LIVRE / ACADEMIA DA TERCEIRA IDADE - ATI	UND	1,00	3.654,84	4.719,13	4.719,13
16.5		42431	PRESSAO DE PERNAS TRIPLO, EM TUBO DE ACO CARBONO, PINTURA NO PROCESSOELETROSTATICO - EQUIPAMENTO DE GINASTICA PARA ACADEMIA AO AR LIVRE / ACADEMIA DA TERCEIRA IDADE - ATI	UND	1,00	2.248,18	2.902,85	2.902,85
16.6		42437	ROTACAO VERTICAL DUPLO, EM TUBO DE ACO CARBONO, PINTURA NO PROCESSOELETROSTATICO - EQUIPAMENTO DE GINASTICA PARA ACADEMIA AO AR LIVRE / ACADEMIA DA TERCEIRA IDADE - ATI	UND	1,00	1.047,09	1.352,00	1.352,00
16.7		42433	SIMULADOR DE CAMINHADA TRIPLO, EM TUBO DE ACO CARBONO, PINTURA NO PROCESSOELETROSTATICO - EQUIPAMENTO DE GINASTICA PARA ACADEMIA AO AR LIVRE / ACADEMIA DA TERCEIRA IDADE - ATI	UND	1,00	2.720,40	3.512,58	3.512,58
16.8		42434	SIMULADOR DE CAVALGADA TRIPLO, EM TUBO DE ACO CARBONO, PINTURA NO PROCESSOELETROSTATICO - EQUIPAMENTO DE GINASTICA PARA ACADEMIA AO AR LIVRE / ACADEMIA DA TERCEIRA IDADE - ATI	UND	1,00	2.939,79	3.795,86	3.795,86
16.9		42435	SIMULADOR DE REMO INDIVIDUAL, EM TUBO DE ACO CARBONO, PINTURA NO PROCESSOELETROSTATICO - EQUIPAMENTO DE GINASTICA PARA ACADEMIA AO AR LIVRE / ACADEMIA DA TERCEIRA IDADE - ATI	UND	1,00	1.465,96	1.892,85	1.892,85
16.10		42438	PLACA ORIENTATIVA SOBRE EXERCÍCIOS, 2,00M X 1,00M, EM TUBO DE ACO CARBONO,PINTURA NO PROCESSO ELETROSTATICO - PARA ACADEMIA AO AR LIVRE / ACADEMIA DA TERCEIRA IDADE - ATI	UND	1,00	1.187,61	1.533,44	1.533,44
<b>TOTAL DO ITEM 16</b>								<b>27.774,69</b>
<b>17</b>			<b>PERGOLADO</b>					
			<b>FUNDAÇÃO</b>					
17.1	ED-49748	FUN-TRA-015	PERFURAÇÃO DE ESTACA BROCA A TRADO MANUAL D = 250 MM	M	20,00	26,52	34,24	684,80
17.2	ED-49638	EST-CON-115	FORNECIMENTO DE CONCRETO ESTRUTURAL, USINADO BOMBEADO, COMFCK25MPA, INCLUSIVE LANÇAMENTO, ADENSAMENTO E ACABAMENTO	M3	1,00	366,27	472,93	472,93





## PREFEITURA MUNICIPAL DE ARAXÁ/MG

Secretaria Municipal de Fazenda Planejamento e Gestão

Setor de Licitação - e-mail: [licitacao@araxa.mg.gov.br](mailto:licitacao@araxa.mg.gov.br)

Centro Administrativo - Avenida Rosália Isaura de Araújo nº 275 - Bloco 03

B. Guilhermina Vieira Chaer - CEP 38.180-802 - Fone: 3691-7022 / 3691-7145 / 3662.2506

17.3	ED-48298	ARM-AÇO-020	CORTE, DOBRA E MONTAGEM DE AÇO CA-50/60	KG	80,00	7,30	9,43	754,40
			<b>PILAR METÁLICO</b>					
17.4	ED-49664	EST-MET-005	FORNECIMENTO, FABRICAÇÃO, TRANSPORTE E MONTAGEM DE ESTRUTURA METÁLICA EM PERFIS LAMINADOS, INCLUSIVE PINTURA PRIMER.	KG	375,00	10,50	13,56	5.085,00
			<b>VIGA METÁLICA</b>					
17.5	ED-49664	EST-MET-005	FORNECIMENTO, FABRICAÇÃO, TRANSPORTE E MONTAGEM DE ESTRUTURA METÁLICA EM PERFIS LAMINADOS, INCLUSIVE PINTURA PRIMER.	KG	480,00	10,50	13,56	6.508,80
			<b>PÉRGOLA DE MADEIRA</b>					
17.6	ED-48411	COB-ENG-025	PEÇAS DE MADEIRA EM PARAJU 15 X 8 CM	M	180,00	39,20	50,62	9.111,60
			<b>PINTURA</b>					
17.7	ED-50530	PIN-VER-030	PINTURA COM VERNIZ POLIURETANO COM FILTRO SOLAR EM MADEIRA, DUAS (2) DEMÃOS, ACABAMENTO TIPO FOSCO	M2	83,20	18,92	24,43	2.032,58
17.8	ED-50497	PIN-ESM-035	PINTURA ESMALTE EM ESTRUTURA METÁLICA, DUAS (2) DEMÃOS, INCLUSIVE UMA (1) DEMÃO FUNDO ANTICORROSIVO.	M2	83,20	23,20	29,96	2.492,67
<b>TOTAL DO ITEM 17</b>								<b>27.142,78</b>
<b>18</b>			<b>TANQUE DE AREIA</b>					
18.1	ED-48214	ALV-EST-015	ALVENARIA DE BLOCO DE CONCRETO CHEIO COM ARMAÇÃO, EM CONCRETO COM FCK 15MPA, ESP.19CM, PARA REVESTIMENTO, INCLUSIVE ARGAMASSA PARA ASSENTAMENTO (DETALHED-CADERNO SEDS)	M2	21,00	141,87	183,18	3.846,78
18.2	ED-50174	IMP-PIN-005	PINTURA COM EMULSÃO ASFÁLTICA, DUAS (2) DEMÃOS	M2	21,00	17,57	22,69	476,49
18.3	ED-50727	REV-CHA-005	CHAPISCO COM ARGAMASSA, TRAÇO 1:3 (CIMENTO E AREIA), ESP.5MM, APLICADO EM ALVENARIA/ESTRUTURA DE CONCRETO COM COLHER, PREPARO MECÂNICO	M2	21,00	5,58	7,20	151,20
18.4	ED-50762	REV-REB-020	REVESTIMENTO COM ARGAMASSA EM CAMADA ÚNICA, APLICADO EM PAREDE, TRAÇO 1:3 (CIMENTO E AREIA), ESP.20MM, APLICAÇÃO MANUAL, PREPARO MECÂNICO	M2	21,00	19,90	25,69	539,49
18.5		366	AREIA FINA - POSTO JAZIDA/FORNECEDOR (RETIRADO NA JAZIDA, SEM TRANSPORTE)	M3	19,5	70,00	90,38	1.762,41
18.6	ED-51130	TRA-CAM-020	TRANSPORTE DE MATERIAL DE QUALQUER NATUREZA EM CAMINHÃO DMT > 5 KM (DENTRO DO PERÍMETRO URBANO)	M3XKM	195,00	3,20	4,13	805,35
<b>TOTAL DO ITEM 18</b>								<b>7.581,72</b>



## PREFEITURA MUNICIPAL DE ARAXÁ/MG

Secretaria Municipal de Fazenda Planejamento e Gestão

Setor de Licitação - e-mail: [licitacao@araxa.mg.gov.br](mailto:licitacao@araxa.mg.gov.br)

Centro Administrativo - Avenida Rosália Isaura de Araújo nº 275 - Bloco 03

B. Guilhermina Vieira Chaer - CEP 38.180-802 - Fone: 3691-7022 / 3691-7145 / 3662.2506

19								
19.1	ED-51123	TER-REG-010	REGULARIZAÇÃO E COMPACTAÇÃO DE TERRENO COM PLACA VIBRATÓRIA	M2	1738,87	2,33	3,01	5.234,00
19.2	ED-51135	URB-COR-005	CORDÃO DE CONCRETO PRÉ-MOLDADO BOLEADO 10 X 10 CM	M	650,00	26,41	34,10	22.165,00
19.3	ED-9320		PISO EM CONCRETO, USINADO CONVENCIONAL, FCK 15MPA, COM TELA SOLDADA NERVURADA TIPO Q-138, ACABAMENTO POLÍDO EM NÍVEL ZERO, ESP.10CM, INCLUSIVE FORNECIMENTO, LANÇAMENTO, ADENSAMENTO, EXCLUSIVE JUNTA DE DILATAÇÃO	M2	1738,87	76,54	98,83	171.852,52
19.4		COTAÇÃO 001	CONCRETO ESTAMPADO	M2	1738,87	71,52	92,35	160.584,64
19.5	ED-50437	PAI-GRA-015	PLANTIO DE GRAMA ESMERALDA EM PLACAS, INCLUSIVE TERRA VEGETAL E CONSERVAÇÃO POR 30 DIAS.	M2	3000,00	16,88	21,80	65.400,00
19.6		21.40.05	LIXEIRA TIPO 5-METALICA INDIVIDUAL BASCULAVEL OVAL 38L	UND	30,00	206,26	266,32	7.989,60
19.7		42439	BANCO COM ENCOSTO, 1,60M* DE COMPRIMENTO, EM TUBO DE ACO CARBONO E PINTURANO PROCESSO ELETROSTATICO - PARA ACADEMIA AO AR LIVRE / ACADEMIA DA TERCEIRA IDADE - ATI - banco madeira plástica	UND	12,00	686,09	885,88	10.630,56
<b>TOTAL DO ITEM 19</b>								<b>443.856,32</b>
20								
20.1	ED-51123	TER-REG-010	REGULARIZAÇÃO E COMPACTAÇÃO DE TERRENO COM PLACA VIBRATÓRIA	M2	932,82	2,33	3,01	2.807,79
20.2	ED-51144	URB-PAS-005	PASSEIOS DE CONCRETO E=8CM, FCK=15 MPA PADRÃO PREFEITURA	M2	932,82	41,85	54,04	50.409,59
20.3	ED-50586	PIS-LAD-035	PISO PODOTÁTIL DE CONCRETO, ALERTA, APLICADO EM PISO (40X40CM) COM JUNTA SECA, COR VERMELHO/AMARELO, ASSENTAMENTO COM ARGAMASSA INDUSTRIALIZADA, INCLUSIVE FORNECIMENTO E INSTALAÇÃO.	M2	193,43	66,81	86,27	16.687,21
20.4	ED-50587	PIS-LAD-040	PISO PODOTÁTIL DE CONCRETO, DIRECIONAL, APLICADO EM PISO (40X40CM) COM JUNTA SECA, COR VERMELHO/AMARELO, ASSENTAMENTO COM ARGAMASSA INDUSTRIALIZADA, INCLUSIVE FORNECIMENTO E INSTALAÇÃO.	M2	25,00	66,81	86,27	2.156,75
20.5	ED-51135	URB-COR-005	CORDÃO DE CONCRETO PRÉ-MOLDADO BOLEADO 10 X 10 CM	M	518,00	26,41	34,10	17.663,80
20.6	ED-50437	PAI-GRA-015	PLANTIO DE GRAMA ESMERALDA EM PLACAS, INCLUSIVE TERRA VEGETAL E CONSERVAÇÃO POR 30 DIAS.	M2	686,00	16,88	21,80	14.954,80
20.7	ED-51148	URB-RAM-005	RAMPA PARA ACESSO DE DEFICIENTE, EM CONCRETO SIMPLES FCK= 25 MPA, DESEMPENADA, COM PINTURA INDICATIVA, 02 DEMÃOS.	UND	10,00	256,57	331,28	3.312,80



# PREFEITURA MUNICIPAL DE ARAXÁ/MG

Secretaria Municipal de Fazenda Planejamento e Gestão

Setor de Licitação - e-mail: [licitacao@araxa.mg.gov.br](mailto:licitacao@araxa.mg.gov.br)

Centro Administrativo - Avenida Rosália Isaura de Araújo nº 275 - Bloco 03

B. Guilhermina Vieira Chaer - CEP 38.180-802 - Fone: 3691-7022 / 3691-7145 / 3662.2506

<b>PINTURA BANCOS E ARQUIBANCADAS</b>								
20.8	ED-50514	PIN-SEL-005	PREPARAÇÃO PARA EMASSAMENTO OU PINTURA (LÁTEX/ACRÍLICA) EM PAREDE, INCLUSIVE UMA (1) DEMÃO DE SELADOR ACRÍLICO.	M2	400,00	4,14	5,35	2.140,00
20.9	ED-50451	PIN-ACR-005	PINTURA ACRÍLICA EM PAREDE, DUAS (2) DEMÃOS, EXCLUSIVE SELADOR ACRÍLICO E MASSA ACRÍLICA/CORRIDA (PVA)	M2	400,00	9,44	12,19	4.876,00
<b>TOTAL DO ITEM 20</b>								<b>115.008,74</b>
<b>21 ILUMINAÇÃO EXTERNA</b>								
21.1	ED-51107	TER-ESC-035	ESCAVAÇÃO MANUAL DE VALAS H <= 1,50 M	M3	160,00	45,08	58,21	9.313,60
21.2	ED-49415	ELE-MAN-025	MANGUEIRA PVC FLEXÍVEL CORRUGADO ANTI-CHAMA DN 40MM (1.1/4")	M	1000,00	6,86	8,86	8.860,00
21.3	ED-49169	ELE-CXS-095	CAIXA DE PASSAGEM EM ALVENARIA E TAMPA DE CONCRETO, FUNDO DE BRITA, TIPO1,40X40X60CM, INCLUSIVE ESCAVAÇÃO, REATERRO E BOTA-FORA	UND	15,00	153,04	197,61	2.964,15
21.4	ED-48989	ELE-CAB-275	CABO DE COBRE FLEXÍVEL, CLASSE 5, ISOLAMENTO TIPO EPR/HEPR, NÃO HALOGENADO, ANTI CHAMA, TERMO FIXO, UNIPOLAR, SEÇÃO 2,5 MM2, 90°C, 0,6/1KV	M	1080,00	3,01	3,89	4.201,20
21.5	ED-48992	ELE-CAB-280	CABO DE COBRE FLEXÍVEL, CLASSE 5, ISOLAMENTO TIPO EPR/HEPR, NÃO HALOGENADO, ANTI CHAMA,TERMO FIXO, UNIPOLAR, SEÇÃO 4 MM2, 90°C, 0,6/1KV	M	1500,00	3,99	5,15	7.725,00
21.6	ED-48995	ELE-CAB-285	CABO DE COBRE FLEXÍVEL, CLASSE 5, ISOLAMENTO TIPO EPR/HEPR, NÃO HALOGENADO, ANTI CHAMA, TERMO FIXO, UNIPOLAR, SEÇÃO 6 MM2, 90°C, 0,6/1KV	M	1500,00	5,37	6,93	10.395,00
21.7	ED-48998	ELE-CAB-290	CABO DE COBRE FLEXÍVEL, CLASSE 5, ISOLAMENTO TIPO EPR/HEPR, NÃO HALOGENADO, ANTI CHAMA, TERMO FIXO, UNIPOLAR, SEÇÃO 10 MM2, 90°C, 0,6/1KV	M	500,00	6,97	9,00	4.500,00
21.8	ED-49213	ELE-CXS-365	CAIXA DE PASSAGEM CP-N2 INCLUSIVE TAMPA	UND	90,00	54,80	70,76	6.368,40
21.9		5050	POSTE CONICO CONTINUO EM ACO GALVANIZADO, RETO, FLANGEADO, H = 3 M, DIAMETRO INFERIOR = *95* MM	UND	90,00	255,59	330,02	29.701,80
21.10		42977	LUMINARIA DE LED PARA ILUMINACAO PUBLICA, DE 98 W ATE 137 W, INVOLUCRO EMALUMINIO OU ACO INOX (COLETADO CAIXA)	UND	90,00	1.055,69	1.363,11	122.679,90
21.11	ED-49524	ELE-REL-010	RELÉ FOTOELÉTRICO RM 10 220 V, 1800 VA COM BASE	UND	90,00	52,13	67,31	6.057,90
21.12	ED-49271	ELE-DIS-063	DISJUNTOR BIPOLAR TERMOMAGNÉTICO 5KA, DE 20A	UND	5,00	41,08	53,04	265,20
21.13	ED-49274	ELE-DIS-066	DISJUNTOR BIPOLAR TERMOMAGNÉTICO 5KA, DE 32A	UND	5,00	41,08	53,04	265,20
21.14	ED-49276	ELE-DIS-068	DISJUNTOR BIPOLAR TERMOMAGNÉTICO 5KA, DE 40A	UND	3,00	42,65	55,07	165,21



## PREFEITURA MUNICIPAL DE ARAXÁ/MG

Secretaria Municipal de Fazenda Planejamento e Gestão

Setor de Licitação - e-mail: [licitacao@araxa.mg.gov.br](mailto:licitacao@araxa.mg.gov.br)

Centro Administrativo - Avenida Rosália Isaura de Araújo nº 275 - Bloco 03

B. Guilhermina Vieira Chaer - CEP 38.180-802 - Fone: 3691-7022 / 3691-7145 / 3662.2506

21.15	ED-49278	ELE-DIS-070	DISJUNTOR BIPOLAR TERMOMAGNÉTICO 5KA, DE 60A	UND	2,00	52,17	67,36	134,72
21.16	ED-49529	ELE-TOM-005	TOMADA SIMPLES - 2P + T - 10A COM PLACA	UND	20,00	21,84	28,20	564,00
<b>TOTAL DO ITEM 21</b>								<b>214.161,28</b>
<b>22</b>			<b>INSTALAÇÃO HIDRÁULICA</b>					
			<b>ÁGUA FRIA</b>					
22.1	ED-50019	HID-TUB-010	FORNECIMENTO E ASSENTAMENTO DE TUBO PVC RÍGIDO SOLDÁVEL, ÁGUA FRIA, DN 25 MM (3/4" ), INCLUSIVE CONEXÕES	M	100,00	14,95	19,30	1.930,00
22.2	ED-50020	HID-TUB-015	FORNECIMENTO E ASSENTAMENTO DE TUBO PVC RÍGIDO SOLDÁVEL, ÁGUA FRIA, DN 32 MM (1" ), INCLUSIVE CONEXÕES	M	100,00	18,56	23,96	2.396,00
			<b>ESGOTO</b>					
22.3	ED-50027	HID-TUB-045	FORNECIMENTO E ASSENTAMENTO DE TUBO PVC RÍGIDO, ESGOTO, PBV - SÉRIE NORMAL, DN 50 MM (2" ), INCLUSIVE CONEXÕES	M	100,00	17,48	22,57	2.257,00
			<b>LOUÇAS E METAIS</b>					
22.4	ED-50328	MET-TOR-025	TORNEIRA METÁLICA PARA BEBEDOURO, ACABAMENTO CROMADO, COM AREJADOR, APLICAÇÃO DE PAREDE, INCLUSIVE FORNECIMENTO E INSTALAÇÃO.	UND	6,00	78,81	101,76	610,56
22.5	ED-49975	HID-REG-030	REGISTRO DE GAVETA BRUTO D = 32 MM (1 1/4") - PADRÃO MÉDIO	UND	3,00	67,85	87,61	262,83
22.6	ED-50279	LOU-CUB-005	CUBA DE LOUÇA BRANCA DE EMBUTIR, FORMATO OVAL, INCLUSIVE VÁLVULA DE ESCOAMENTO DE METAL COM ACABAMENTO CROMADO, SIFÃO DE METAL TIPO COPO COM ACABAMENTO CROMADO, FORNECIMENTO E INSTALAÇÃO.	UND	2,00	215,98	278,87	557,74
22.7	ED-48343	BAN-GRA-005	BANCADA EM GRANITO CINZA ANDORINHA E=3CM, APOIADA EM CONSOLE DE METALON 20 X 30 MM	M2	1,20	309,07	399,07	478,88
			<b>BEBEDOURO PISTA DE SKATE</b>					
22.8	ED-50862	SEE-LAV-010	BEBEDOURO/LAVATÓRIO COLETIVO EM ALVENARIA REVESTIDA EM AÇO INOX AISI304E AZULEJO, EXCETO PARTEHIDRO-SANITÁRIA (PADRÃO SEE)	UND	1,00	4.261,51	5.502,46	5.502,46
			<b>BEBEDOURO PISTA DE CAMINHADA</b>					
22.9	ED-48214	ALV-EST-015	ALVENARIA DE BLOCO DE CONCRETO CHEIO COM ARMAÇÃO, EM CONCRETO COM FCK 15MPA, ESP.19CM, PARA REVESTIMENTO, INCLUSIVE ARGAMASSA PARA ASSENTAMENTO (DETALHED-CADERNO SEDS)	M2	3,00	141,87	183,18	549,54



## PREFEITURA MUNICIPAL DE ARAXÁ/MG

Secretaria Municipal de Fazenda Planejamento e Gestão

Setor de Licitação - e-mail: [licitacao@araxa.mg.gov.br](mailto:licitacao@araxa.mg.gov.br)

Centro Administrativo - Avenida Rosália Isaura de Araújo nº 275 - Bloco 03

B. Guilhermina Vieira Chaer - CEP 38.180-802 - Fone: 3691-7022 / 3691-7145 / 3662.2506

22.10	ED-50727	REV-CHA-005	CHAPISCO COM ARGAMASSA, TRAÇO 1:3 (CIMENTO E AREIA), ESP.5MM, APLICADO EM ALVENARIA/ESTRUTURA DE CONCRETO COM COLHER, PREPARO MECÂNICO	M2	7,20	5,58	7,20	51,84
22.11	ED-50732	REV-EMB-005	EMBOÇO COM ARGAMASSA, TRAÇO 1:6 (CIMENTO E AREIA), ESP.20MM, APLICAÇÃO MANUAL, PREPARO MECÂNICO	M2	7,20	20,76	26,81	193,03
22.12	ED-9081		REVESTIMENTO COM CERÂMICA APLICADO EM PAREDE, ACABAMENTO ESMALTADO, AMBIENTE INTERNO/EXTERNO, PADRÃO EXTRA, DIMENSÃO DA PEÇA ATÉ 2025 CM2, PEIII, ASSENTAMENTO COM ARGAMASSA INDUSTRIALIZADA, INCLUSIVE REJUNTAMENTO.	M2	7,20	55,20	71,27	513,14
<b>TOTAL DO ITEM 22</b>								<b>15.303,02</b>
<b>23</b>			<b>LIMPEZA GERAL</b>					
23.1	ED-50266	LIM-GER-005	LIMPEZA GERAL DE OBRA	M2	1.500,00	4,56	5,89	8.835,00
<b>TOTAL DO ITEM 23</b>								<b>8.835,00</b>
<b>TOTAL GERAL</b>								<b>2.248.762,00</b>



# PREFEITURA MUNICIPAL DE ARAXÁ/MG

Secretaria Municipal de Fazenda Planejamento e Gestão

Setor de Licitação - e-mail: [licitacao@araxa.mg.gov.br](mailto:licitacao@araxa.mg.gov.br)

Centro Administrativo - Avenida Rosália Isaura de Araújo nº 275 - Bloco 03

B. Guilhermina Vieira Chaer - CEP 38.180-802 - Fone: 3691-7022 / 3691-7145 / 3662.2506

## 18 - CRONOGRAMA FÍSICO FINANCEIRO

CRONOGRAMA FÍSICO FINANCEIRO														
OBRA: REFORMA E REVITALIZAÇÃO DA PRAÇA DA JUVENTUDE NO BAIRRO URCIANO LEMOS														
ITEM	DISCRIMINAÇÃO DOS SERVIÇOS	VALOR	%	FÍSICO (%)		1º MÊS %	2º MÊS %	3º MÊS %	4º MÊS %	5º MÊS %	6º MÊS %	7º MÊS %	8º MÊS %	TOTAL
				FÍSICO (%)	FINANCEIRO									
1	SERVIÇOS INICIAIS PRELIMINARES E	108.020,54	4,80%	FÍSICO (%)	92,13%	3,86%							4,01%	100,00%
				FINANCEIRO	99.517,83	4.171,53							4.331,18	108.020,54
2	ADMINISTRAÇÃO LOCAL	58.467,28	2,60%	FÍSICO (%)	12,50%	12,50%	12,50%	12,50%	12,50%	12,50%	12,50%	12,50%	12,50%	100,00%
				FINANCEIRO	7.308,41	7.308,41	7.308,41	7.308,41	7.308,41	7.308,41	7.308,41	7.308,41	7.308,41	58.467,28
3	DEMOLIÇÕES REMOÇÕES E	119.136,88	5,30%	FÍSICO (%)	50,00%	25,00%	25,00%							100,00%
				FINANCEIRO	59.568,44	29.784,22	29.784,22							119.136,88
4	GUARITA	55.476,33	2,47%	FÍSICO (%)	25,00%	50,00%	25,00%							100,00%
				FINANCEIRO	13.869,08	27.738,17	13.869,08							55.476,33
5	CERCAMENTO	79.924,87	3,55%	FÍSICO (%)							50,00%	50,00%		100,00%
				FINANCEIRO							39.962,44	39.962,44		79.924,87
6	QUADRA COBERTA	117.634,76	5,23%	FÍSICO (%)		30,00%	30,00%	30,00%	10,00%					100,00%
				FINANCEIRO		35.290,43	35.290,43	35.290,43	11.763,48					117.634,76
7	VESTIÁRIOS QUADRA COBERTA	67.801,50	3,02%	FÍSICO (%)		30,00%	40,00%	30%						100,00%
				FINANCEIRO		20.340,45	27.120,60	20.340,45						67.801,50
8	TEATRO DE ARENA	24.450,96	1,09%	FÍSICO (%)								25,00%	75,00%	100,00%
				FINANCEIRO								6.112,74	18.338,22	24.450,96
9	PISTA DE SKATE EXISTENTE	26.434,38	1,18%	FÍSICO (%)									100%	100,00%
				FINANCEIRO									26.434,38	26.434,38
10	ANEXO	93.213,02	4,15%	FÍSICO (%)		50,00%	50,00%							100,00%
				FINANCEIRO		46.606,51	46.606,51							93.213,02
11	QUADRA DESCOBERTA	188.138,78	8,37%	FÍSICO (%)		20,00%	25,00%	25,00%	20,00%	10,00%				100,00%
				FINANCEIRO		37.627,76	47.034,70	47.034,70	37.627,76	18.813,88				188.138,78



## PREFEITURA MUNICIPAL DE ARAXÁ/MG

Secretaria Municipal de Fazenda Planejamento e Gestão

Setor de Licitação - e-mail: [licitacao@araxa.mg.gov.br](mailto:licitacao@araxa.mg.gov.br)

Centro Administrativo - Avenida Rosália Isaura de Araújo nº 275 - Bloco 03

B. Guilhermina Vieira Chaer - CEP 38.180-802 - Fone: 3691-7022 / 3691-7145 / 3662.2506

12	QUADRA DE AREIA	19.592,96	0,87%	FISICO (%)								100,00%	100,00%
				FINANCEIRO									19.592,96
13	CAMPO FUTEBOL SOCIETY	192.390,89	8,56%	FISICO (%)		20,00%	25,00%	25,00%	20,00%	10,00%			100,00%
				FINANCEIRO		38.478,18	48.097,72	48.097,72	38.478,18	19.239,09			192.390,89
14	PISTA DE CAMINHADA	200.250,96	8,90%	FISICO (%)	10,00%	15,00%	20,00%	20,00%	20,00%	15,00%			100,00%
				FINANCEIRO	20.025,10	30.037,64	40.050,19	40.050,19	40.050,19	30.037,64			200.250,96
15	CAMPO INFANTIL	38.164,34	1,70%	FISICO (%)					50,00%	50,00%			100,00%
				FINANCEIRO					19.082,17	19.082,17			38.164,34
16	EQUIPAMENTOS DE GINÁSTICA	27.774,69	1,24%	FISICO (%)								100,00%	100,00%
				FINANCEIRO								27.774,69	27.774,69
17	PERGOLADO	27.142,78	1,21%	FISICO (%)							60,00%	40,00%	100,00%
				FINANCEIRO						16.285,67	10.857,11	27.142,78	
18	TANQUE DE AREIA	7.581,72	0,34%	FISICO (%)							100,00%		100,00%
				FINANCEIRO						7.581,72		7.581,72	
19	CALÇADAS INTERNAS	443.856,32	19,74%	FISICO (%)			10,00%	20,00%	20,00%	20,00%	20,00%	10,00%	100,00%
				FINANCEIRO			44.385,63	88.771,26	88.771,26	88.771,26	88.771,26	44.385,63	443.856,32
20	CALÇADAS EXTERNAS	115.008,74	5,11%	FISICO (%)				20,00%	30,00%	30,00%	20,00%		100,00%
				FINANCEIRO				23.001,75	34.502,62	34.502,62	23.001,75		115.008,74
21	ILUMINAÇÃO EXTERNA	214.161,28	9,52%	FISICO (%)			5,00%	20,00%	25,00%	20,00%	20,00%	10,00%	100,00%
				FINANCEIRO			10.708,06	42.832,26	53.540,32	42.832,26	42.832,26	21.416,13	214.161,28
22	INSTALAÇÃO HIDRÁULICA	15.303,02	0,68%	FISICO (%)								100,00%	100,00%
				FINANCEIRO								15.303,02	15.303,02
23	LIMPEZA GERAL	8.835,00	0,39%	FISICO (%)	12,50%	12,50%	12,50%	12,50%	12,50%	12,50%	12,50%	12,50%	100,00%
				FINANCEIRO	1.104,38	1.104,38	1.104,38	1.104,38	1.104,38	1.104,38	1.104,38	1.104,38	8.835,04
<b>TOTAL GERAL</b>		<b>2.248.762,00</b>	<b>100,00%</b>	%	<b>8,96%</b>	<b>12,38%</b>	<b>15,62%</b>	<b>15,73%</b>	<b>14,77%</b>	<b>13,41%</b>	<b>10,36%</b>	<b>8,75%</b>	<b>100,00%</b>
<b>RESUMO MENSAL</b>				R\$	<b>201.393,24</b>	<b>278.487,67</b>	<b>351.359,94</b>	<b>353.831,55</b>	<b>332.228,77</b>	<b>301.654,15</b>	<b>232.960,62</b>	<b>196.846,11</b>	<b>2.248.762,00</b>



## 19 - MEMORIAL DESCRITIVO E ESPECIFICAÇÕES TÉCNICAS

### 1. MEMORIAL DESCRITIVO

NOME DO PROJETO: REFORMA E REVITAÇÃÇÃO DA PRAÇA DA JUVENTUDE

ENDEREÇO: PRAÇA DA JUVENTUDE, URCIANO LEMOS – ARAXÁ/MG

ÁREA DO TERRENO: 16.000 m<sup>2</sup>

TIPO: PRAÇA

Nº DE PAVIMENTOS: 01(UM)



Imagem de Satélite - PRAÇA DA JUVENTUDE

#### 1.1. OBJETIVO:

Este Memorial Descritivo é parte integrante do Projeto Executivo para reforma e revitalização da Praça da Juventude, Urciano Lemos, no Setor Norte da cidade de Araxá/MG.

Este Memorial Descritivo tem a finalidade de caracterizar de forma genérica materiais e componentes envolvidos, bem como as sistemáticas construtivas utilizadas nos serviços da Obra, no





prazo de execução de 08(oito) meses, de acordo com o Cronograma Físico-Financeiro, sempre prevalecendo para todo e qualquer serviço, os critérios técnicos da ABNT - Associação Brasileira de Normas Técnicas e as instruções de fabricantes e fornecedores de materiais e de serviços em atendimento às premissas dos Órgãos Fiscalizadores.

Nenhuma alteração se fará em qualquer especificação ou projeto, sem autorização da fiscalização da Prefeitura Municipal de Araxá. A autorização só terá validade quando confirmada por escrito.

## **1.2. DESCRIÇÃO GERAL:**

Para a Reforma e Revitalização da Praça da Juventude, conforme as exigências da Prefeitura Municipal de Araxá, deverão ser atendidas as seguintes orientações técnicas:

### **SERVIÇOS PRELIMINARES:**

Será instalado tapume em chapa de compensado e=12mm em pontaletes com h=2,20m em todo o perímetro da praça.

### **DEMOLIÇÕES E REMOÇÕES:**

Será de responsabilidade da **CONTRATADA** a demolição e remoção dos entulhos conforme indicado neste documento. As demolições e remoções dos materiais removidos tais como louças, metais, esquadrias, piso e alvenaria, deverão ser transportados e acomodados com segurança em local de descarte, conforme legislação Regulamentadora.

A **CONTRATADA** executará os serviços tomando o devido cuidado para não prejudicar os demais componentes da edificação. A utilização de maquinário para realização destes serviços só deverá ser utilizada tendo-se tomados todos os cuidados necessários para a preservação das demais partes inclusive circunvizinhas.

Todo a calçada externa, piso em blocos sextavados e calçadas internas serão demolidos.

A grama existente será substituída, exceto a do talude existente na interface com a Rua Onófrio Pereira da Silva.

O banheiro desativado será demolido.

### **GUARITA:**

A estrutura da guarita será em concreto armado.

A alvenaria será feita em tijolo cerâmico, e=14 cm, que será serão interna e externamente previamente chapiscadas para receber posteriormente o reboco.

A porta de entrada e janelas da guarita serão em vidro temperado e=10mm.

A cobertura será em telha de fibrocimento e=6mm, que deverá ser da marca Brasilit, Eternit ou marca de similar qualidade.



O revestimento do piso será em porcelanato. As paredes do banheiro receberão azulejo branco até o teto.

Toda a iluminação será em lâmpadas LED.

Todas as paredes internas e externas e tetos rebocadas deverão ser previamente lixadas para retirada de imperfeições e preparo para recebimento de uma demão de selador acrílico. As paredes internas serão emassadas com massa pva e também lixadas para obtenção de acabamento liso, que posteriormente receberão duas demãos de tinta acrílica. As paredes externas receberão textura acrílica.

#### **CERCAMENTO:**

A praça será cercada conforme projeto com cerca de mourão pré-fabricado de concreto h=2,50m com tela galvanizada #2 fio 12.

#### **QUADRA COBERTA:**

Será feito a substituição das telhas metálica danificadas da cobertura. Novas calhas e condutores de água pluvial serão instalados.

O piso da quadra deverá ser pintado com tinta acrílica para pisos de quadras esportivas, bem como sua demarcação. Toda a estrutura metálica será pintada em tinta esmalte.

Serão instalados novos equipamentos esportivos: traves de gol, tabelas de basquete e rede de vôlei.

As telas do alambrado serão substituídas.

Toda a iluminação será substituída por refletores em LED.

#### **VESTIÁRIOS QUADRA COBERTA:**

O piso em granilite será limpo adequadamente e polido com empresa especializada.

Os portões de entradas dos banheiros serão substituídos por portões em perfil e chapa metálica. As janelas estragadas serão recuperadas, e todos os vidros serão colocados e=6mm.

Todas as louças, metais e acessórios dos banheiros serão substituídos por outros novos.

Toda a iluminação será em LED.

#### **TEATRO DE ARENA:**

As arquibancadas danificadas serão recuperadas e posteriormente toda a arquibancada será pintada com tinta acrílica para piso de quadras esportivas.

Nas laterais das escadas de acesso serão instalados guarda-corpo e corrimão nas escadas que não possuem esse tipo de proteção. Todo corrimão existente receberá pintura esmalte

Toda a iluminação será em LED.



### **PISTA DE SKATE:**

O piso da pista de skate existente será limpo e polido por empresa especializada neste tipo de serviço e posteriormente receberá nova pintura para piso em quadra esportiva.

Todos os obstáculos existentes serão pintados em tinta acrílica.

Será instalado um espaço para a prática de slack-line na área de grama ao lado da pista de skate.

### **ANEXO:**

O reboco danificado será removido e feito novo chapisco e reboco.

O piso de borracha existente será removido, depois será feito uma regularização de e=3cm de argamassa com branco, para posteriormente receber um piso porcelanato.

O piso em gralinite será limpo e polido.

Será feito a substituição das telhas metálica danificadas da cobertura. O forro de gesso danificado será recuperado.

As janelas estragadas serão recuperadas, e todos os vidros serão colocados e=6mm.

Todas as louças, metais e acessórios dos banheiros serão substituídos por outros novos.

Todas as paredes internas e externas e tetos deverão ser previamente lixadas para retirada de imperfeições e preparo para recebimento de uma demão de selador acrílico. As paredes internas serão emassadas e também lixadas para obtenção de acabamento liso, que posteriormente receberão duas demãos de tinta acrílica. As paredes externas receberão textura acrílica.

Toda a iluminação será em LED.

### **QUADRA DESCOBERTA:**

Será feito um muro de arrimo em bloco de concreto cheio para conter o aterro que será feito para a construção da quadra. As paredes internas do arrimo deverão ser impermeabilizadas antes do aterro ser feito.

O piso existente no local será demolido. Após a demolição será feito a regularização e compactação do local para a concretagem do piso, que deverá ser de concreto usinado 15Mpa, com armação e de espessura de 10cm e com polimento.

O piso da quadra deverá ser pintado com tinta acrílica para pisos de quadras esportivas, bem como sua demarcação.

Serão instalados novos equipamentos esportivos: traves de gol, tabelas de basquete e rede de vôlei.

Será instalado no local alambrado com h=4,00m em tela e tubos galvanizados, no mesmo sistema dos outros existentes.

Toda a iluminação será em LED.



#### **QUADRA DE AREIA:**

A areia existente deverá ser removida e substituída por areia fina.

Será instalado nova rede de vôlei.

Toda a iluminação será em LED.

#### **CAMPO DE FUTEBOL SOCIETY:**

A grama sintética existente será removida.

Será feito uma nova base para receber um novo tapete de grama sintética.

Novas traves serão instaladas no local.

Será instalado alambrado nas laterais do campo onde ainda não existem.

Toda a iluminação será em LED.

#### **PISTA DE CAMINHADA:**

Para demarcação da área da pista de caminhada será utilizado cordão de concreto pré-moldado boleado nas duas laterais da pista. O solo deverá ser regularizado e compactado para depois receber concreto de 15MPa com e=8cm. O piso em concreto receberá pintura epóxi para piso em duas demãos.

Será instalado demarcação da pista de caminhada, a cada 50m.

#### **CAMPO INFANTIL:**

Será feito a regularização da área do campo e posteriormente receberá a grama. Para o plantio da grama esmeralda o solo deverá ser preparado e adubado

Será instalado gols com medidas reduzidas

Toda a iluminação será em LED.

#### **EQUIPAMENTOS DE GINÁSTICA:**

Serão instalados diversos equipamentos de ginástica para academia ao ar livre, conforme especificado em planilha.

#### **PERGOLADO:**

O pergolado terá pilares circulares metálicos e vigas de apoio metálicas. Já as pérgolas serão em madeira. Os pilares e vigas de apoio receberão pintura esmalte sobre fundo anticorrosivo e todas as pérgulas de madeira serão lixadas e envernizadas.

#### **TANQUE DE AREIA:**

Será construído um tanque de areia com bloco de concreto cheio e colocado areia fina com h=30cm



### **CALÇADAS INTERNAS:**

Será colocado cordão boleado, de concreto pré-moldado para separar a área de grama da área de piso.

O piso será em concreto estampado com  $e=10\text{cm}$ . O concreto deve ser usinado de 15Mpa com tela. A estampa será definida posteriormente.

Para o plantio da grama esmeralda o solo deverá ser preparado e adubado. A terra para plantio deverá ser peneirada para remoção das batatas de "Tiririca", muito comuns na região.

Serão instaladas trinta em pontos a definir.

Os bancos em madeira plástica serão instalados conforme projeto.

### **CALÇADAS EXTERNAS:**

Será colocado cordão boleado de concreto pré-moldado para separar a área de grama da área de piso.

O passeio deverá ser feito em concreto 15Mpa,  $e=8\text{cm}$ , no padrão da Prefeitura. Deverá ser instalado piso tátil de alerta e direcional em toda a extensão.

Para o plantio da grama esmeralda o solo deverá ser preparado e adubado.

### **INTALAÇÕES ELÉTRICAS:**

Deverá ser feito um projeto elétrico para iluminação externa da praça. Toda a iluminação deverá ser em LED.

### **INTALAÇÕES HIDRÁULICAS:**

O bebedouro da pista de skate será refeito, e dois bebedouros serão construídos próximos à pista de caminhada.

### **LIMPEZA GERAL:**

A obra deverá sempre ser mantida limpa, com limpeza diária.

## **1.3. ESPECIFICAÇÕES TÉCNICAS:**

A empresa contratada deverá executar os serviços observando as especificações e procedimentos técnicos descritos neste memorial descritivo. Os materiais equivalentes ofertados deverão atender aos índices aqui estabelecidos e à NBR 13817/97 e seus documentos complementares.

Os materiais equivalentes deverão ser ensaiados e verificados conforme NBR 13818/97 e seus documentos complementares. Somente serão aceitos materiais fornecidos em embalagens originais.

Não serão aceitos lotes de material com diferença brusca de tonalidade.

Variações dimensionais serão aceitas dentro dos limites definidos pelo arquiteto responsável conforme NBR 13818/97 e seus documentos complementares.



#### **1.4. PRÁTICAS ELEMENTARES:**

##### **1.4.1 MOBILIZAÇÃO E DESMOBILIZAÇÃO DO CANTEIRO DE OBRAS**

A mobilização consiste no conjunto de providências a serem adotadas visando o início dos serviços contratados. Incluem-se neste serviço a localização, o preparo e a disponibilização, no local de trabalho, de todos os equipamentos, mão-de-obra, materiais e instalações necessários à execução dos serviços contratados. A desmobilização consiste na desmontagem e retirada de todas as estruturas, construções e equipamentos do canteiro de obras. Está incluída neste item a desmobilização do pessoal.

##### **1.4.2 EQUIPAMENTOS DE PROTEÇÃO DE SEGURANÇA**

Nenhum serviço poderá ser executado sem a utilização dos EPI. Deverá ser apresentado o Certificado de Treinamento Introdutório de Segurança, teórico e prático, com carga horária mínima de dezesseis horas, para trabalho em altura.

Serão de uso obrigatório os equipamentos relacionados a seguir, conforme a atividade desenvolvida e obedecido ao disposto nas Normas Regulamentadoras NR-6 - Equipamento de Proteção Individual - EPI e NR-1.

- Capacete de segurança: queda ou projeção de objetos, impactos contra estruturas e outros.
- Capacete especial: equipamentos ou circuitos elétricos.
- Protetor facial: projeção de fragmentos, respingos de líquidos e radiações nocivas.
- Óculos de segurança contra impacto: ferimentos nos olhos.
- Óculos de segurança contra radiação: irritação nos olhos e lesões decorrentes da ação de radiações.
- Óculos de segurança contra respingos: irritação nos olhos e lesões decorrentes da ação de líquidos agressivos.
- Luvas e mangas de proteção (couro, lona plastificada, borracha ou neoprene): contato com substâncias corrosivas ou tóxicas, materiais abrasivos ou cortantes, equipamentos energizados, materiais aquecidos ou radiações perigosas.
- Botas de borracha (PVC): locais molhados, lamacentos ou em presença de substâncias tóxicas
- Calçados de couro: lesão no pé.
- Cinto de segurança: queda com diferença de nível.
- Protetores auriculares: nível de ruído superior ao estabelecido na NR-5 – Atividades e Operações Insalubres.
- Respirador contra poeira: trabalhos com produção de poeira.
- Máscara para jato de areia: trabalhos de limpeza por abrasão através de jatos de areia.
- Respirador e máscara de filtro químico: poluentes atmosféricos em concentrações prejudiciais à saúde.
- Avental de raspa: trabalhos de soldagem e corte a quente e de dobragem e armação de ferros.
- Fornecer uniformes de manga comprida para todos os funcionários e exigir sua utilização dentro das Unidades da prefeitura que estiverem em funcionamento no período de execução dos serviços contratados.

##### **1.4.3 PLACA DE OBRA**

É de responsabilidade da Contratada, a execução da sinalização da área a ser trabalhada, atendendo às determinações dos órgãos fiscalizadores e às prescrições da NR 18. A Contratada fornecerá e instalará 01 (uma) placa de obra, de acordo com as normas e legislações pertinentes.

A placa indicativa da obra deverá ser executada respeitando rigorosamente às referências



cromáticas, as dimensões e os tipos de letras e logotipos do modelo apresentado pela prefeitura de Araxá, conforme manual de placa de obra.

Deverão constar os seguintes dados: nome da CONTRATADA, de acordo com o seu registro no Conselho Profissional; nome do Autor e Coautores do projeto ou projetos, de acordo com o seu registro no Conselho Profissional; nome dos Responsáveis Técnicos pela execução da obra, instalações e serviços, de acordo com o seu registro no Conselho Profissional; atividades específicas pelas quais os profissionais são responsáveis; Título, número da Carteira Profissional e região do registro dos profissionais.

#### 1.4.4 EMISSÃO DE ART

É de responsabilidade da Contratada, a disponibilização de Engenheiro e/ou Arquiteto e Encarregado geral, devidamente registrado pela empresa contratada, para acompanhamento dos serviços em tempo integral até a entrega da obra.

Emitir laudo técnico com Anotação de Responsabilidade Técnica (ART) referente aos serviços.

### 1.5. EQUIPAMENTOS:

#### 1.5.1 ANDAIME

É de responsabilidade da Contratada, o fornecimento dos andaimes necessários, assim como a sua estabilidade, atendendo às prescrições da NR 18.

Conforme a NR18, o dimensionamento dos andaimes, sua estrutura de sustentação e fixação, deve ser realizado por profissional legalmente habilitado e devem ser dimensionados e construídos de modo a suportar, com segurança, as cargas de trabalho a que estarão sujeitos.

O piso de trabalho dos andaimes deve ter forração completa, antiderrapante, ser nivelado e fixado de modo seguro e resistente e devem ser tomadas precauções especiais, quando da montagem, desmontagem e movimentação de andaimes próximos às redes elétricas.

A madeira para confecção de andaimes deve ser de boa qualidade, seca, sem apresentar nós e rachaduras que comprometam a sua resistência, sendo proibido o uso de pintura que encubra imperfeições e é proibida também a utilização de aparas de madeira na confecção de andaimes.

Os andaimes devem dispor de sistema guarda-corpo e rodapé, inclusive nas cabeceiras, em todo o perímetro, com exceção do lado da face de trabalho.

É proibida a retirada de qualquer dispositivo de segurança dos andaimes ou anular sua ação.

É proibida, sobre o piso de trabalho de andaimes, a utilização de escadas e outros meios para se atingirem lugares mais altos.

O acesso aos andaimes deve ser feito de maneira segura.

### 1.6. ENTREGA DOS SERVIÇOS:

#### 1.6.1 LIMPEZA E VERIFICAÇÃO FINAL

No decorrer da execução dos serviços, o local deverá ser mantido limpo, sem quaisquer entulhos ou detritos, de forma a que os ambientes possam ser utilizados de imediato. Da mesma maneira, a obra



deverá ser entregue totalmente limpa, no final dos trabalhos.

Os serviços de limpeza geral deverão ser executados da seguinte forma:

- Será removido todo o entulho do terreno, sendo cuidadosamente limpos e varridos os acessos;
- Será desmobilizado o canteiro de obras, sendo cuidadosamente limpa e recomposta toda a área, para a sua imediata utilização;
  - Todas as pavimentações, revestimentos, cimentados, cerâmicas, vidros, aparelhos sanitários, etc., serão limpos, cuidadosamente lavados, de modo a não serem danificadas outras partes dos serviços executados por estes serviços de limpeza;
  - Haverá particular cuidado em remover quaisquer detritos ou salpicos de argamassa endurecida nas superfícies das cerâmicas, porcelanatos e de outros materiais;
  - Todas as manchas e salpicos de tinta serão cuidadosamente removidos, dando-se especial atenção à perfeita execução dessa limpeza nos vidros, ferragens das esquadrias e espelhos de tomadas;
  - Os revestimentos e pisos devem ser lavados, para se remover qualquer vestígio de tintas, manchas e argamassa;
    - A limpeza de revestimentos em granito deve ser executada com água e sabão;
    - Nos pisos cimentados, deve ser usado o mesmo processo de limpeza, devendo eventuais salpicos de tinta e aderências de argamassa ser removidos com espátula e palha de aço;
    - Os vidros devem ser limpos de manchas e respingos de tinta com removedor adequado e palha de aço fina, com o cuidado de evitar danos aos vidros e à esquadria de alumínio. Após a remoção de manchas, deve-se utilizar água e sabão neutro para completar a limpeza.





# PREFEITURA MUNICIPAL DE ARAXÁ/MG

Secretaria Municipal de Fazenda Planejamento e Gestão

Setor de Licitação - e-mail: [licitacao@araxa.mg.gov.br](mailto:licitacao@araxa.mg.gov.br)

Centro Administrativo - Avenida Rosália Isaura de Araújo nº 275 - Bloco 03

B. Guilhermina Vieira Chaer - CEP 38.180-802 - Fone: 3691-7022 / 3691-7145 / 3662.2506

## 20 - PROJETO

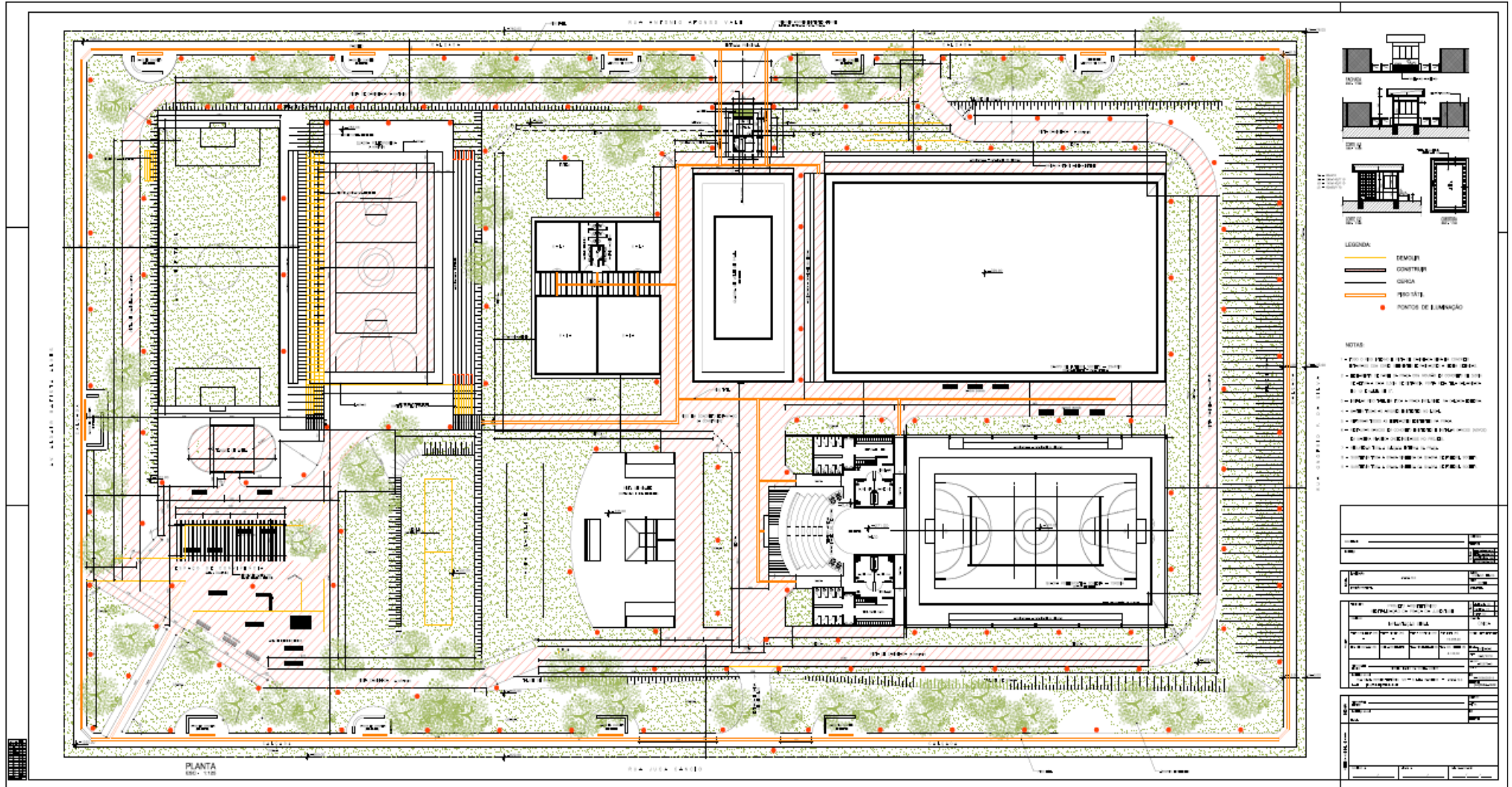



**ANEXO II**  
**MODELO DA PROPOSTA DE PREÇOS**

A

Prefeitura Municipal de Araxá - MG  
Processo Licitatório nº 171/2019  
Modalidade Pregão Presencial nº 08.136/2019

Apresentamos nossa proposta para a execução plena do objeto do referido Processo licitatório, pelos preços unitário e global nela definidos, e declaramos que estão incluídas no preço global desta proposta todas as despesas com instalações de máquinas, equipamentos próprios, como também as despesas de aquisição de ferramentas materiais, inclusive o seu transporte até o local de execução da obra, seu armazenamento e guardam, todos os equipamentos de segurança individual e coletiva e providências pertinentes, assim como as despesas relativas à mão de obra necessária a tais atividades, incluindo as previstas em leis sociais, seguros, fretes, impostos de qualquer natureza, lucro e outros encargos ou acessórios, tais como os tributários, trabalhistas, previdenciários, securitários e operacionais, e atende a todas as condições exigidas pelo Edital e por seus respectivos anexos.

Declaramos que estamos de pleno acordo com todas as condições estabelecidas no Edital e nos seus respectivos anexos, estando plenamente cientes das obrigações e responsabilidades nele estabelecidas.

Depois de homologado o resultado, nos comprometemos a assinar o **CONTRATO PARA EXECUÇÃO DOS SERVIÇOS**, no prazo determinado no documento de convocação.

O prazo de validade desta proposta é de 60 (sessenta) dias corridos, contados da data da abertura da licitação.

Propomo-nos a cumprir o prazo de entrega e aceitamos as condições de pagamento conforme determina o Edital.

ITEM	CÓDIGO	DESCRIÇÃO	UN	QTDE	PREÇO UNITÁRIO C/ BDI %	TOTAL

O Valor global da proposta é de \_\_\_\_\_ (\_\_\_\_\_)

\_\_\_\_\_, \_\_\_\_\_ de \_\_\_\_\_ de 2019.

\_\_\_\_\_  
Nome e assinatura do representante legal da Empresa.



**ANEXO III**  
**MODELO DE DECLARAÇÃO GERAL**

A PREFEITURA MUNICIPAL DE ARAXÁ - MG  
PROCESSO LICITATÓRIO Nº 171/2019  
MODALIDADE PREGÃO PRESENCIAL Nº 08.136/2019

A Empresa \_\_\_\_\_, com sede na Rua/Av. \_\_\_\_\_ nº \_\_\_\_\_, Bairro \_\_\_\_\_ na cidade de \_\_\_\_\_ Estado de \_\_\_\_\_, inscrita no CNPJ sob o nº \_\_\_\_\_, neste ato representada pelo seu Sócio gerente/Administrador o Sr. \_\_\_\_\_, inscrito no CPF nº \_\_\_\_\_ e RG nº \_\_\_\_\_ SSP/\_\_\_\_\_, que subscreve a presente, **DECLARA, POR ESTE E NA MELHOR FORMA DE DIREITO, QUE:**

**1 - CONHECE E CONCORDA** com os termos do Edital PREGÃO PRESENCIAL nº 08.136/2019, e dos respectivos anexos. **DECLARA** que, estão incluídos na proposta todos os custos diretos e indiretos. **DECLARA** ainda, que acatará integralmente quaisquer decisões que venham a ser tomadas pela Comissão Permanente de Licitações ou pela Prefeitura, quanto a habilitação, classificação e adjudicação, ressalvados os direitos legais de recursos permitidos à licitante.

**2 - NÃO EXISTE NENHUM IMPEDIMENTO SUPERVENIENTE** no que diz respeito a habilitação/ participação para a presente licitação, por não ter ou estar sofrendo nenhuma penalidade no âmbito da Administração Federal, Estadual ou Municipal, centralizada e autárquica, não se encontrando em concordata ou estado falimentar, arcando civil e criminalmente pela presente afirmação.

**3 - NÃO FOI DECLARADA INIDÔNEA NEM SUSPENSA** do direito de licitar ou contratar com a Administração Pública, nos termos do inciso IV do artigo 87 da Lei 8.666, de 21 de junho de 1993 e suas alterações, bem como comunicarei qualquer fato ou evento superveniente à entrega dos documentos para cadastramento, que venha alterar a atual situação quanto à capacidade jurídica, técnica, regularidade fiscal e econômico-financeira.

**4 -** Que por este e na melhor forma de direito, que **ASSUMIMOS O COMPROMISSO** de executar o objeto do referido Processo licitatório, de acordo com as especificações contidas no Edital, assim como atendendo as Normas Técnicas e Legislações vigentes cabíveis.

**5 - QUE ASSUMIMOS O COMPROMISSO** de manter os preços conforme condição expressa em nossa Proposta de preços, incluindo nestes preços todos os custos diretos, indiretos e benefícios necessários à perfeita execução do objeto da Licitação em questão, tais como: mão de obra, seguros, encargos trabalhistas e previdenciários, lucros, depreciações e quaisquer outras despesas acessórias e necessárias não especificadas no Edital, relativas ao objeto desta licitação.

**6 -** Por este e na melhor forma de direito, que **NÃO POSSUÍMOS** em nosso quadro societário servidor público da ativa, e empregado de empresa pública ou de sociedade de economia mista e por fim nenhum tipo de impedimento para celebrar contrato com a Prefeitura Municipal de Araxá-MG, ou com qualquer entidade da administração pública, ficando em caso positivo, ressalvado o Pregoeiro e Equipe de Apoio o direito de analisar os fatos para eventual impugnação, observados os termos do Edital PREGÃO PRESENCIAL nº. 08.136/2019 e dos respectivos documentos e anexos da licitação.

**7 -** Por fim, **DECLARAMOS** para fins do disposto no inciso V do artigo 27 da Lei nº 8.666, de 21 de junho de 1993 em cumprimento do disposto no [inciso XXXIII do art. 7º da Constituição Federal. \(Incluído pela Lei nº 9.854, de 1999\)](#) que **NÃO EMPREGAMOS MENOR** de 18 (dezoito) anos em trabalho noturno, perigoso ou insalubre e de qualquer trabalho a menores de 16 anos, ( ) salvo na condição de aprendiz a partir de 14 anos de idade.

\_\_\_\_\_, \_\_\_\_\_ de \_\_\_\_\_ de 2019.

\_\_\_\_\_  
**Nome**  
**REPRESENTANTE LEGAL DA EMPRESA**  
**Carimbo de CNPJ**



**ANEXO IV**

**MODELO DE TERMO DE CREDENCIAMENTO**

**A**

**Prefeitura Municipal de Araxá - MG**

**Processo Licitatório nº 171/2019**

**Modalidade Pregão Presencial nº 08.136/2019**

Credencio o(a) Senhor(a) \_\_\_\_\_,  
(nacionalidade, estado civil, profissão), portador do Registro de Identidade nº \_\_\_\_\_,  
expedido pela \_\_\_\_\_, devidamente inscrito no Cadastro de Pessoas Físicas (CPF), sob o nº  
\_\_\_\_\_, residente na rua \_\_\_\_\_, nº  
\_\_\_\_\_, cidade de \_\_\_\_\_ a participar da Licitação instaurada pelo Município de Araxá-MG,  
na modalidade Pregão Presencial nº 08.136/2019, na qualidade de REPRESENTANTE LEGAL,  
outorgando-lhe plenos poderes para pronunciar-se em nome da empresa  
\_\_\_\_\_, CNPJ/MF nº \_\_\_\_\_, bem  
como praticar os atos necessários para representar a empresa, usando dos recursos legais e  
acompanhando-os, conferindo-lhes, ainda, poderes especiais para apresentar proposta, dar lance,  
assinar ata, desistir de recursos, interpô-los e demais condições necessária ao fiel cumprimento deste  
termo.

\_\_\_\_\_, em \_\_\_\_ de \_\_\_\_\_ de 2019.

\_\_\_\_\_  
Nome do dirigente da empresa  
Assinatura do dirigente da empresa  
**(firma reconhecida)**

CARIMBO DA EMPRESA



**ANEXO V**

**DECLARAÇÃO DE PLENO ATENDIMENTO AOS REQUISITOS DE HABILITAÇÃO**

**A**

**Prefeitura Municipal de Araxá - MG**

**Processo Licitatório nº 171/2019**

**Modalidade Pregão Presencial nº 08.136/2019**

A Empresa \_\_\_\_\_, com sede na Rua/Av. \_\_\_\_\_ nº \_\_\_\_\_, Bairro \_\_\_\_\_ na cidade de \_\_\_\_\_ Estado de \_\_\_\_\_, inscrita no CNPJ sob o nº \_\_\_\_\_, neste ato representada pelo seu Sócio gerente/Administrador o Sr. \_\_\_\_\_, inscrito no CPF nº \_\_\_\_\_ e RG nº \_\_\_\_\_ SSP/\_\_\_\_\_, que subscreve a presente, **DECLARA** sob as penas da lei e para efeito de cumprimento ao estabelecido no inciso VII do artigo 4º da lei federal nº 10.520, de 17 de julho de 2002, que atende plenamente os requisitos de habilitação constantes do Edital de Pregão nº 08.136/2019, estando ciente de que caso não sejam verificadas as condições acima mencionadas, estaremos sujeitos as sanções administrativas previstas nas leis que regem o presente Edital de Licitação.

Por ser expressão da verdade, firmo o presente.

\_\_\_\_\_, em \_\_\_\_ de \_\_\_\_\_ de 2019.

\_\_\_\_\_  
Nome do dirigente da empresa  
Assinatura do dirigente da empresa



**ANEXO VI**

**ATESTADO DE VISITA TÉCNICA DE OBRA**

**Prefeitura Municipal de Araxá - MG**  
**Processo Licitatório nº 171/2019**  
**Modalidade Pregão Presencial nº 08.136/2019**

Declaramos para fins de direito que a Empresa \_\_\_\_\_,  
inscrita no CNPJ nº \_\_\_\_\_, com Rua/Av.  
\_\_\_\_\_ nº \_\_\_\_\_, Bairro \_\_\_\_\_ -  
\_\_\_\_\_, através de seu representante técnico o Engº.  
\_\_\_\_\_, CREA nº \_\_\_\_\_,  
esteve no local de execução da obra destinado a **contratação de empresa especializada em engenharia civil, incluindo o fornecimento de material e mão de obra para reforma e revitalização da Praça da Juventude, no Bairro Urciano Lemos conforme previsto neste edital e seus anexos**, visitando e tomando conhecimento de todas as informações e das condições locais para cumprimento das obrigações do objeto do referido Pregão. A visita realizada e os elementos necessários á elaboração da proposta, bem como, o desenvolvimento dos serviços a serem realizados, de modo a não incorrer em omissões que jamais poderão ser alegadas pela empresa em favor de eventuais pretensões de acréscimos de serviços. Não serão aceitas reclamações posteriores sob alegação de aumento de serviços ou materiais não relacionados no projeto básico.

Araxá/MG, \_\_\_\_ de \_\_\_\_\_ de 2019.

Thiago do Carmo Satller  
Engenheiro Civil CREA-MG 180.129/D  
Assessor Executivo  
Secretaria Municipal de Obras Públicas e Mobilidade Urbana



**ANEXO VII**

**IDENTIFICAÇÃO DO RESPONSÁVEL PELA ASSINATURA DO CONTRATO PESSOA JURÍDICA/CONTA CORRENTE**

**Prefeitura Municipal de Araxá - MG**  
**Processo Licitatório nº 171/2019**  
**Modalidade Pregão Presencial nº 08.136/2019**

**Identificação do responsável pela assinatura do contrato, se necessário, caso vencedora.**

Razão Social:			
CNPJ:			
Nome do representante:			
Cargo na Empresa:			
CPF:	RG:	Órgão Expedidor:	
Nacionalidade:			
Estado civil:			
Profissão:			
Endereço residencial:			
Bairro:			
Cidade:			
CEP:			
E-mail:			
Telefone Comercial:	Celular:		
<b>Dados bancários da empresa para recebimento de pagamentos:</b>			
Banco:			
Agência:			
Conta Corrente:			

\_\_\_\_\_  
Local e Data

\_\_\_\_\_  
Representante Legal ou Procurador do Licitante  
(nome e assinatura)



**ANEXO VIII**

**MODELO DE DECLARAÇÃO DE DISPONIBILIDADE DE PESSOAL/ APARELHAMENTO TÉCNICO E CONHECIMENTO DAS CONDIÇÕES E LOCAL DA OBRA**

**A Prefeitura Municipal de Araxá - MG**  
**Processo Licitatório nº 171/2019**  
**Modalidade Pregão Presencial nº 08.136/2019**

A Empresa \_\_\_\_\_, com sede na Rua/Av. \_\_\_\_\_ nº \_\_\_\_\_, Bairro \_\_\_\_\_ na cidade de \_\_\_\_\_ Estado de \_\_\_\_\_, inscrita no CNPJ sob o nº \_\_\_\_\_, neste ato representada pelo seu Sócio gerente/Administrador o Sr. \_\_\_\_\_, inscrito no CPF nº \_\_\_\_\_ e RG nº \_\_\_\_\_ SSP/\_\_\_\_\_

**DECLARA, PARA FINS DE DIREITO, EM ATENDIMENTO AO INCISO II E III DO ART. 30 DA LEI 8.666/93, QUE:**

- 1 -** Caso seja declarada vencedora do objeto licitado, que dispomos de aparelhamento e pessoal técnico adequado e qualificado para a prestação dos serviços.
- 2 -** Que recebemos os documentos e tomamos conhecimento de todas as informações, bem como as condições e peculiaridade inerentes á natureza dos trabalhos, locais e elementos necessários que possam vir a ter influência no valor da proposta destinado ao cumprimento das obrigações do objeto da licitação.
- 3 -** Que não visitamos o local onde será executado o objeto da licitação, por opção própria, assumindo assim e CONCORDANDO com todas as condições estabelecidas no Edital e seus Anexos, e que, ainda, assumimos toda e qualquer responsabilidade pela ocorrência de eventuais prejuízos em virtude da omissão na verificação das condições do local de execução do objeto do referido Processo Licitatório.
- 4 -** Assumimos total responsabilidade por esta declaração e ficando impedida, no futuro, de pleitear, por força do conhecimento declarado, quaisquer alterações contratuais de natureza técnica ou financeira.

Por ser a expressão da verdade, firmamos o presente.

\_\_\_\_\_, \_\_\_\_\_ de \_\_\_\_\_ de 2019.

\_\_\_\_\_  
**Nome/Assinatura Representante legal empresa**





**ANEXO IX**

**MODELO DE DECLARAÇÃO**

**ENQUADRAMENTO COMO MICRO-EMPRESA OU EMPRESA DE PEQUENO PORTE**

**A Prefeitura Municipal de Araxá - MG**  
**Processo Licitatório nº 171/2019**  
**Modalidade Pregão Presencial nº 08.136/2019**

[nome da empresa], endereço completo, inscrita no CNPJ sob o n.º [xxxx], neste ato representada pelo [cargo] [nome do representante legal], portador da Carteira de Identidade nº [xxxx], inscrito no CPF sob o nº [xxxx], para fins do disposto no Edital **Pregão Presencial nº 08.136/2019, D E C L A R A**, sob as penas da lei, que cumpre os requisitos legais para a qualificação como microempresa ou empresa de pequeno porte estabelecidos pela Lei Complementar nº 123, de 14 de dezembro de 2006, em especial quanto ao seu art. 3º, estando apta a usufruir o tratamento favorecido estabelecido nessa Lei Complementar.

Declaro, ainda, que a empresa está excluída das vedações constantes do parágrafo 4º do artigo 3º da Lei Complementar nº 123, de 14 de dezembro de 2006, e que se compromete a promover a regularização de eventuais defeitos ou restrições existentes na documentação exigida para efeito de regularidade fiscal, caso seja declarada vencedora do certame.

Declaro, mais, sob as penalidades desta lei, ser:

(  ) **MICROEMPRESA** - Receita bruta anual igual ou inferior a 360.000,00 e estando apta a fruir os benefícios e vantagens legalmente instituídas por não se enquadrar em nenhuma das vedações legais.

(  ) **EMPRESA DE PEQUENO PORTE** - Receita bruta anual superior a 360.000,00 e igual ou inferior a 4.800.000,00, estando apta a fruir os benefícios e vantagens legalmente instituídas por não se enquadrar em nenhuma das vedações legais.

[local], \_\_\_\_ de \_\_\_\_\_ de 2019.

-----  
Representante Legal ou Procurador do Licitante  
(nome e assinatura)



**ANEXO X**  
**MINUTA DE CONTRATO**

**CONTRATO DE SERVIÇOS DE ENGENHARIA QUE ENTRE SI CELEBRAM O MUNICÍPIO DE ARAXÁ-MG E A EMPRESA \_\_\_\_\_.**

**Ref. Processo Licitatório nº 171/2019.**  
**Modalidade Pregão Presencial nº 08.136/2019.**  
**Contrato nº \_\_\_\_\_/2019**

Pelo presente instrumento o **MUNICÍPIO DE ARAXÁ - MG**, inscrito no CNPJ sob nº 18.140.756/0001-00, com sede na Rua Presidente Olegário Maciel, nº 306, CEP: 38.183-186, Centro, a seguir denominado **CONTRATANTE**, neste ato representado por seu Prefeito Municipal, o **Dr. ARACELY DE PAULA**, brasileiro, agente político, inscrito no CPF 004.554.826-91, residente e domiciliado na Rua Padre Alaor, 120, Apto. 701, CEP. 38.184-018, Centro, Araxá-MG, e a empresa \_\_\_\_\_, pessoa jurídica de direito privado, inscrita no CNPJ nº \_\_\_\_\_ e Insc. Estadual nº \_\_\_\_\_, com sede na Rua/Avenida \_\_\_\_\_ nº \_\_\_\_\_, Bairro \_\_\_\_\_, \_\_\_\_\_, a seguir denominada **CONTRATADA**, neste ato representada por \_\_\_\_\_ (qualificação do representante), portador do CPF nº \_\_\_\_\_, residente e domiciliado a Rua/Avenida \_\_\_\_\_ nº \_\_\_\_\_, Bairro \_\_\_\_\_, \_\_\_\_\_, resolvem firmar o presente Contrato de Serviços de Engenharia conforme previsto no objeto abaixo, em conformidade com o Processo Licitatório nº 171/2019 na modalidade Pregão Presencial nº 08.136/2019, sob a regência da Lei Municipal nº 4.724 de 09 de agosto de 2005, Decreto Municipal nº 404 de 06 de setembro de 2005, pela Lei nº 10.520 de 17 de julho de 2002, pelo Decreto nº 3.555, de 08 de agosto de 2000, Lei Complementar 123 de 14 de dezembro de 2006 e subsidiariamente pela Lei nº 8.666, de 21 de junho de 1993, suas alterações, e demais normas pertinentes, e pelas condições estabelecidas pelo presente Edital e seus respectivos anexos, cada qual naquilo que couber, e mediante as seguintes cláusulas e condições:

**1 - CLÁUSULA PRIMEIRA - DO OBJETO**

1.1 - Constitui objeto da presente instrumento a contratação de empresa especializada em engenharia civil, incluindo o fornecimento de material e mão de obra para reforma e revitalização da Praça da Juventude, no Bairro Urciano Lemos, conforme Processo licitatório nº 171/2019.

1.2 - Os serviços, objeto deste contrato, serão executados em obediência ao Edital e seus anexos (Pregão Presencial nº 08.136/2019) que passam a fazer parte integrante deste contrato, como se nele transcritos estivessem.

1.3 - Os serviços serão contratados para execução indireta, em regime de **empreitada por preço unitário**, na forma deste contrato, obedecendo integralmente, às especificações fornecidas pelo **CONTRATANTE** integrantes da proposta da **CONTRATADA**.

**2 - CLÁUSULA SEGUNDA - DA VIGÊNCIA E EXECUÇÃO DO CONTRATO**

2.1 - O presente contrato terá vigência a partir da data de sua assinatura vigorando por 11(onze) meses, ou seja, até \_\_\_\_\_, com eficácia legal a partir da publicação de seu extrato.



2.2 - O prazo para execução da obra será de 8(oito) meses conforme previsto no cronograma físico financeiro contados a partir da assinatura do instrumento contratual.

### 3 - CLÁUSULA TERCEIRA - DA PRORROGAÇÃO

3.1 - O prazo de vigência do contrato poderá ser prorrogado, em virtude de interesse público devidamente justificado, desde que mantidas as mesmas condições do contrato original, ressalvadas alterações necessárias à recomposição do equilíbrio econômico financeiro inicial e demais hipóteses previstas nos termos do art. 57, da Lei 8.666/93 e legislação pertinente.

### 4 - CLÁUSULA QUARTA - DO PREÇO E PAGAMENTO

4.1 - O preço global pela execução dos serviços objeto do presente contrato fica estimado em **R\$** ..... (.....).

4.2- Os pagamentos serão efetuados da seguinte forma:

4.2.1 - A **CONTRATADA** obterá pagamentos somente referentes aos serviços efetivamente executados, conforme medições efetuadas pela fiscalização da **CONTRATANTE**.

4.2.1.1 - A primeira medição só será paga após a apresentação obrigatória do:

- a) Relatório fotográfico (impresso e gravados em um CD);
- b) ART autêntica, quitada e registrada no CREA ou RRT autêntico, quitado e registrado no CAU;
- c) Diário de obras com as ocorrências diárias;
- d) Apresentação GFIP (Guia de recolhimento do FGTS e informações a Previdência Social);

4.2.1.2 - Nas medições mensais, até o término comprovado da obra, o pagamento só será efetuado após a apresentação obrigatória de:

- a) Diário de obras com as ocorrências mensais;
- b) Relatório fotográfico (impresso e gravados em um CD);
- c) Apresentação GFIP (Guia de recolhimento do FGTS e informações a Previdência Social);
- d) Apresentação GPS (Guia de Previdência Social);

4.2.1.3 - A última medição só será paga mediante a apresentação de Prova de regularidade para com a Seguridade Social (INSS) e a relativa ao Fundo de Garantia por Tempo de Serviço (FGTS), bem como laudo de recebimento provisório das obras emitidas pela fiscalização/supervisão do **CONTRATANTE**.

4.3 - As medições devem observar os preços unitários constantes da Proposta vencedora, levando-se em conta o avanço físico real dos serviços que, apresentado pela **CONTRATADA**, houver sido aprovado pelo **CONTRATANTE**.



4.4 - O item relativo à Administração Local será medido em valor proporcional a cada medição de serviços efetivamente executados, cumulativamente até o total da verba constante da Planilha de Quantitativos e Preços Unitários.

4.4.1 - Não será devido pagamento da despesa relativa à Administração Local, sobre os itens Mobilização / Desmobilização e Instalação do canteiro de Obra.

4.4.2 - O valor a **(lo)** da Administração Local a ser pago em cada medição será calculado da seguinte forma:

$$\text{AL (mensal)} = \frac{\text{AL}}{\text{VC} + \text{AL}} \times \text{Valor da medição dos serviços executados no mês.}$$

**AL (mensal)** → Valor a ser pago em cada medição mensal;

**AL** → Valor total da verba Administração Local constante do Quadro de Quantidades e Preços Unitários;

**VC** → Valor inicial do contrato (lo) menos os valores relativos à Mobilização/Desmobilização e Instalação e Manutenção do canteiro de obra (se houverem).

4.4.3 - Em caso de adiamento que implique em aumento de valor contratual ou prorrogação de prazo, não haverá alteração no valor definido na Planilha de Quantitativos e Preços Unitários para o item Administração Local.

4.4.4 - Quando ocorrer execução total do objeto contratual em prazo ou valor inferior aos definidos inicialmente ou restar resíduo, será devido o pagamento total da verba remanescente na medição final.

4.4.5 - Em caso de medição zero, ou paralisação da obra, não será devido nenhum pagamento relativo à Administração Local.

4.4.6 - Todos os demais serviços serão medidos de acordo com os critérios de medição e pagamentos estabelecidos no Edital.

4.6 - O pagamento será efetuado em até 30(trinta) dias após a emissão da nota fiscal e respectiva medição.

4.6 - Somente após o cumprimento de todas as exigências acima será contado o prazo para a liberação do pagamento.

4.7 - Em caso de irregularidade na emissão dos documentos fiscais, o prazo de pagamento será contado a partir de sua reapresentação, desde que devidamente regularizados.

4.8 - A Prefeitura poderá reter o pagamento das faturas nos seguintes casos:

**I** - imperfeição dos serviços executados;

**II** - obrigação da **CONTRATADA** com terceiros que, eventualmente, possa prejudicar a Prefeitura;

**III** - débito da **CONTRATADA** para com a Prefeitura quer provenha da execução do contrato, quer resulte de outras obrigações, conforme art. 55 da Lei 8.666/93;



**IV** - não cumprimento das obrigações contratuais, hipótese em que o pagamento ficará retido até que a **CONTRATADA** atenda a cláusula infringida.

4.8 - Nenhum pagamento isentará a **CONTRATADA** das responsabilidades e obrigações, nem implicará aceitação definitiva das obras e serviços executados.

4.9 - A Cada NF/Fatura apresentada será descontado, pelo Contratante, o percentual de 11% (onze por cento), referente a seguridade social, correspondente ao valor da mão de obra utilizada para realização dos serviços

4.10 - Inclui-se no preço ajustado no contrato todas as despesas verificadas para a execução das obras, serviços, instalações e fornecimentos contratados, inclusive mão de obra comum, técnica, especializada, e de supervisão; transporte de peças e empregados; utilização de ferramentas e de instrumentos especiais necessários à correta execução das obras, serviços, instalações e fornecimentos; obrigações tributárias, trabalhistas, prêmio de seguro, acidentes do trabalho, parafiscais, infortunistas, providenciárias, fiscais, etc.

4.11 - Todas as notas fiscais deverão constar o número do processo licitatório, sob pena de devolução pelo **CONTRATANTE**.

## 5 - CLÁUSULA QUINTA - DO EQUILÍBRIO ECONÔMICO FINANCEIRO

5.1- Na hipótese de fatos imprevisíveis, ou previsíveis, porém, de consequências incalculáveis, retardadores ou impeditivos da execução do ajustado, ou ainda, em caso de força maior, caso fortuito ou "fato do príncipe", configurando álea econômica extraordinária e extracontratual, este contrato poderá ser alterado, para restabelecer a relação que as partes pactuaram inicialmente entre os encargos do contrato e a retribuição da Administração para a justa remuneração do fornecimento, objetivando a manutenção do equilíbrio econômico - financeiro inicial do contrato.

## 6 - CLÁUSULA SEXTA - DO REAJUSTE

6.1 - A periodicidade de reajuste do valor do presente contrato será anual, contado a partir da data limite para apresentação das propostas, conforme disposto no art. 3º, §1º da Lei 10.192/2001 e art. 40, XI da Lei 8.666/93, mediante aplicação de índices.

6.1.1 - Os índices utilizados para reajuste tem por base o Índice Nacional de Custo da Construção Civil - INCC, calculado e divulgado pela Fundação Getúlio Vargas - FGV para as colunas específicas, publicado na Revista Conjuntura Econômica, ou outro que venha substituí-lo.

6.1.2 - As medições serão reajustadas na forma da lei com aplicação da seguinte fórmula de reajuste:

$$R = \frac{li - lo}{lo} \times V$$

**Onde:**

R = Valor da parcela de reajustamento procurado.

lo = Índice de preço verificado no mês da proposta.

li = Índice de preços referente ao mês de reajustamento.

V = Valor a preços iniciais da parcela do contrato de obras ou serviços a ser reajustado.

li e lo = Fornecidos pelo INCC - FGV, Coluna 35.



6.2 - Caso os valores dos índices não estejam divulgados na data do cálculo do reajuste, serão utilizados os últimos índices disponíveis e o cálculo do reajuste será corrigido na medição seguinte.

6.3 - Caso ocorra eventuais atrasos na execução de responsabilidade da contratada, os reajustes serão calculados somente até as datas contratuais do evento gerador.

6.4 - Os reajustes serão formalizados por meio de apostilamento.

## **7 - CLÁUSULA SÉTIMA - DA FISCALIZAÇÃO**

7.1 - Será competente para acompanhar, fiscalizar, conferir e autorizar o objeto deste contrato a Secretaria Municipal de Obras Públicas e Mobilidade Urbana da Prefeitura ou Comissão especialmente designada, observados os art. 67 a 70 da Lei Federal n.º 8.666/93.

7.2 - A **CONTRATADA** é obrigada a assegurar e facilitar o acompanhamento e a fiscalização dos serviços, bem como o acesso às fontes de informações que forem julgadas necessárias.

7.3 - O **CONTRATANTE** reserva-se o direito de não receber os serviços em desacordo com o previsto neste instrumento, podendo rescindi-lo e aplicar o disposto no art. 24, inciso XI, da Lei Federal nº 8.666/93.

7.4 - O responsável pelo acompanhamento da obra/serviços será o Sr. Eduardo Aguiar de Moura, CPF nº 561.996.866-91, Engenheiro Civil CREA-MG nº 41.638/D, ou em sua falta outro que o Município de Araxá indicar.

7.5 - As decisões, comunicações, ordens ou solicitações deverão se revestir, obrigatoriamente, da forma escrita e obedecer às normas emanadas pelo **CONTRATANTE**.

## **8 - CLÁUSULA OITAVA - DO RECEBIMENTO DAS OBRAS E SERVIÇOS**

8.1 - As obras e serviços serão recebidos:

I - provisoriamente, através de vistoria executada pelo responsável por seu acompanhamento e/ou fiscalização, mediante termo circunstanciado assinado pelas partes, em até 15 (quinze) dias da comunicação escrita da **CONTRATADA** e desde que considerados pelo **CONTRATANTE** em condições de funcionamento;

II - definitivamente, através de vistoria executada por profissional habilitado ou pela Secretaria Municipal de Obras Públicas e Mobilidade Urbana designada pela autoridade competente, mediante termo circunstanciado assinado pelas partes, após decorridos, no máximo, 90 (noventa) dias do recebimento provisório, e atendidas todas as exigências contratuais.

8.2 - A **CONTRATANTE** não aceitará ou receberá qualquer serviço com atraso, defeitos ou imperfeições, em desacordo com as especificações e condições constantes deste edital e seus anexos ou em desconformidade com as normas legais ou técnicas pertinentes ao objeto, cabendo à Contratada efetuar os reparos necessários em prazo a ser determinado, sem direito a indenização, sob pena de aplicação de sanções previstas e/ou rescisão contratual.

8.3. Ao considerar concluídos os serviços a **CONTRATADA** solicitará a Secretaria Municipal de Obras Pública e Mobilidade Urbana, em até 15(quinze) dias, que proceda a vistoria para fins de recebimento provisório dos serviços. O recebimento dar-se-á pelo **CONTRATANTE**, através de vistoria conjunta



realizada pelo engenheiro civil da empresa e pela fiscalização da Secretaria Municipal de Obras Públicas e Mobilidade Urbana.

8.3.1. No Termo de Recebimento Provisório serão registradas eventuais pendências constatadas na vistoria realizada em conjunto pelas partes contratantes, desde que aquelas não impeçam as sua utilização imediata.

8.3.2. Caso as eventuais pendências impeçam a utilização imediata e plena dos serviços executados, o Termo de Recebimento Provisório só será firmado após a solução completa e definitiva dos problemas, dentro do prazo estabelecido pela fiscalização do **CONTRATANTE**.

8.3.3. Decorrido o prazo de 90(noventa) dias após a assinatura do Termo de Recebimento Provisório, desde que não haja qualquer defeito falha ou imperfeição nos serviços executados, será firmado o Termo de Recebimento Definitivo dos serviços.

8.3 - O **CONTRATANTE** reserva-se o direito de não receber os serviços em desacordo com o previsto neste instrumento convocatório, podendo cancelar o contrato e aplicar o disposto no art. 24, inciso XI, da Lei Federal nº 8.666/93.

8.4 - O responsável pelo recebimento dos serviços será o Sr. Thiago do Carmo Satller, CPF nº 064.621.476-44, Engenheiro Civil CREA-MG nº 180.129/D, ou em sua falta outro que o Município de Araxá indicar.

## **9 - CLÁUSULA NONA - VINCULAÇÃO**

9.1 - Para todos os efeitos legais, fazem parte integrante do presente contrato o Edital Pregão Presencial nº 08.136/2019 e a proposta da **CONTRATADA**.

## **10 - CLÁUSULA DÉCIMA - DAS OBRIGAÇÕES**

### **10.1 - Do CONTRATANTE:**

10.1.1 - Efetuar os pagamentos devidos à **CONTRATADA**, na forma estabelecida no contrato.

10.1.2 - Supervisionar a execução dos serviços, com preposto idôneo e habilitado, efetuando inclusive medições para efeito de pagamentos.

10.1.3 - Emitir ordem de serviços de início de execução do presente contrato.

10.1.4 - Fornecer todos os documentos e informações necessárias ao desenvolvimento da obra.

10.1.5 - Garantir à **CONTRATADA** acesso à documentação técnica necessária (plantas de cadastro, etc.).

9.1.6 - Notificar a **CONTRATADA** por meio do gestor/fiscal, sobre qualquer irregularidade encontrada na execução dos serviços, inclusive acerca de possível aplicação de multa por descumprimento contratual, fixando-lhes, nos termos da lei, prazo para apresentação de defesa.

10.1.7 - Rejeitar todo e qualquer material de má qualidade e em desconformidade com as especificações deste Termo.

10.1.8 - Efetuar o recebimento provisório e definitivo do objeto, por meio da Secretaria Municipal de Obras Públicas e Mobilidade Urbana.



## **10.2 - Da CONTRATADA:**

10.2.1 - Manter, durante a execução dos serviços, em compatibilidade com as obrigações por ela assumidas, todas as condições de habilitação e qualificação exigidas na licitação.

10.2.2- Designar um preposto, idôneo e habilitado, com poderes para representá-la, receber notificações da fiscalização da PMA e para tomar deliberações sobre todos os assuntos, para o bom e fiel cumprimento do contrato, sendo formal e previamente indicado à Administração.

10.2.3 - Cumprir todas as normas de segurança do trabalho, fornecer, inclusive, os respectivos equipamentos de proteção aos seus empregados.

10.2.4- Fornecer toda a mão de obra, materiais, ferramentas e equipamentos necessários ao pleno desenvolvimento dos serviços contratados.

10.2.5- Fornecer pessoal devidamente habilitado e qualificado para prestação dos serviços contratados.

10.2.6- Arcar com o pagamento de todos os encargos trabalhistas, sociais, previdenciários e outros advindos do contrato.

10.2.7- Responder por quaisquer danos que venham a ser causado ao **CONTRATANTE** ou a terceiros, por seus empregados ou prepostos, no exercício de suas tarefas.

10.2.8- Registrar o Contrato no CREA ou no CAU, enviando para a Prefeitura Municipal de Araxá, uma cópia registrada.

10.2.9- Deverá o Responsável Técnico da **CONTRATADA**, acompanhar todas as etapas dos serviços.

10.2.10 - Responsabilizar-se integralmente para com a execução do objeto contratado, sendo que a presença da fiscalização da PMA, não diminui ou exclui esta responsabilidade.

10.2.11 - Cumprir corretamente as instruções do **CONTRATANTE** em relação ao local onde deverá ser executado os serviços, devendo executá-los no prazo máximo pré-estabelecido.

10.2.12 - Assumir, por sua exclusiva responsabilidade, as despesas com assistência médica e hospitalar de pessoal alocado aos serviços em condições normais ou em regime de horário extraordinário.

10.2.13 - Segurar, obedecendo a disposições trabalhistas e previdenciárias específicas, todo o pessoal aplicado ao objeto Contratado, contra riscos de acidente do trabalho.

10.2.14 - Prover os empregados de identificação, zelando para que os mesmos trabalhem de forma zelosa e ordeira.

10.2.15 - Contratar e dispensar, às suas expensas e sob sua exclusiva responsabilidade, todo o pessoal necessário à prestação dos serviços contratados, bem como, o pagamento dos encargos trabalhistas e sociais devidos, nos prazos da lei.

10.2.16 - Apresentar ao **CONTRATANTE**, duas vias quitadas da guia de recolhimento junto ao CREA dos serviços em epígrafe.

10.2.17 - Manter no canteiro de obra o Diário de Obras atualizado diariamente.





10.2.18 - Fornecer mão de obra, equipamentos e utensílios necessários à execução dos serviços contratados. Todos os equipamentos e utensílios a serem utilizados na prestação dos serviços, serão de responsabilidade da Contratada, não se responsabilizando a **CONTRATANTE**, pelo extravio dos mesmos. As despesas com transporte dos equipamentos e utensílios correrão por conta da **CONTRATADA**, bem como o seguro contra roubo e incêndio.

10.2.19 - Responsabilizar-se pela supervisão, coordenação e execução dos serviços contratados, devendo comandá-los por seus prepostos, obrigando-se a observar todos os requisitos recomendados pelas normas brasileiras pertinentes, podendo a **CONTRATANTE**, a seu exclusivo critério, pedir a substituição quando assim o desejar, sem qualquer ônus para a mesma, ficando ainda, facultado a esta, através dos seus representantes, a verificação dos serviços executados ou em execução, sem que, razão disso cesse ou fique diminuída a responsabilidade da **CONTRATADA** pela perfeição e segurança dos serviços executados.

10.2.20 - Manter no(s) local (is) dos serviços contratados profissional legalmente habilitado, o qual deverá permanecer na obra durante o tempo necessário para perfeita execução dos mesmos.

10.2.21 - Assumir todos os encargos previdenciários e trabalhistas e FGTS dos seus empregados utilizados na execução dos serviços, mantendo-os rigorosamente e de acordo com as disposições legais em vigor, no seguro contrato acidentes do trabalho e quaisquer outros que a lei exige ou venha a exigir.

10.2.22 - Providenciar identificação para os seus empregados utilizados na prestação dos serviços contratados, sem a qual os mesmos não poderão entrar nas instalações da **CONTRATANTE**.

10.2.23 - Responsabilizar-se pelo fornecimento, para **CONTRATANTE**, dos dados cadastrais dos empregados utilizados na execução dos serviços contratados, bem como pela atualização desses dados, entregando mensalmente à **CONTRATANTE**, cópia das guias de recolhimento dos encargos trabalhistas, previdenciários e demais exigidos pela legislação em vigor.

10.2.24 - Responder perante a **CONTRATANTE** e a terceiros por prejuízos causados em razão dos atos praticados na execução dos serviços a seu cargo, por si e por seus empregados utilizados direta ou indiretamente.

10.2.25 - Fornecer aos seus empregados utilizados na execução dos serviços contratados, transporte, refeições, uniformes e equipamentos de proteção individual, observando os padrões já utilizados pelos empregados da **CONTRATANTE** ou indicados por ela.

10.2.26 - Atender ao que determina a NR - Norma Regulamentadora nº 07 da Portaria nº 3.214/78 do Ministério do Trabalho e Emprego, principalmente sobre os registros dos empregados alocados aos serviços, bem como, seus exames médicos (admissional, periódico e demissional), e a primeira via do ASO (atestado de Saúde Ocupacional), a jornada de trabalho de 220h/mês, deverão permanecer no local da prestação dos serviços à disposição da Gerência do Contrato e da Fiscalização do Ministério do Trabalho.

10.2.27 - Cumprir as Normas Regulamentadoras do Ministério do Trabalho sobre segurança, higiene e medicina do Trabalho, assim como as Normas e Procedimentos da Segurança da Contratante. Assumir, por sua conta, os encargos de assistência médica de pronto-socorro do seu pessoal.

10.2.28 - Ficará a cargo da **CONTRATADA** toda a segurança e prevenção contra acidentes do trabalho do pessoal empregado na execução dos serviços contratados, devendo esta exercer severa vigilância sobre os mesmos.



10.2.29 - Manter limpa e organizada a área de trabalho durante e no término dos serviços. A liberação de pagamento total ou parcial ficará condicionada ao cumprimento também deste item.

10.2.30 - No caso de eventual reclamação trabalhista promovida contra a **CONTRATADA**, pelos empregados utilizados na execução dos serviços objeto do contrato, em que a **CONTRATANTE** seja chamada, como solidária, fica desde já pactuada que a **CONTRATADA** se obriga a tomar todas as medidas e providências cabíveis, visando excluir a **CONTRATANTE** do polo passivo da relação processual, assumindo, ela **CONTRATADA**, em qualquer caso, toda e qualquer responsabilidade por eventual débito trabalhista oriundo do contrato, mesmo após o término do mesmo.

10.2.31 - Fica expressamente estipulado que não se estabelece por força do contrato objeto desta licitação, qualquer vínculo empregatício de responsabilidade da **CONTRATANTE**, com relação ao pessoal que a Contratada utilizar, direta ou indiretamente, na execução dos serviços contratados, correndo por conta exclusiva da **CONTRATADA**, única responsável como empregadora, todas as despesas com esse pessoal, inclusive os encargos decorrentes da legislação vigente, seja trabalhista, previdenciária, securitária ou qualquer outra, obrigando-se a **CONTRATADA** ao cumprimento das disposições legais, quer quanto à remuneração do seu pessoal como dos encargos de qualquer natureza, especialmente do seguro contra acidentes do trabalho.

10.2.32 Responsabilizar-se pelo cumprimento das normas regulamentadoras (NR's) de segurança do Ministério do Trabalho e Emprego, provendo seus empregados dos equipamentos de proteção individual (EPI), com respectivos CA (Certificado de Aprovação) atualizado, conforme a exigência de cada função e posto de trabalho, mantendo ficha de controle de fornecimento de EPI (atualizada de assinada), bem como realizar o treinamento quanto ao seu uso e conservação corretos.

## **11 - CLÁUSULA DÉCIMA PRIMEIRA - SUB-ROGAÇÃO**

11.1 - No caso de cessação das atividades da **CONTRATADA**, no que se refere ao objeto do presente contrato, ou qualquer outra interrupção similar, a mesma ficará obrigada a cumprir os preceitos contratuais do **CONTRATANTE**, sub-rogar parcial ou totalmente o presente instrumento, com observância de tudo quanto se acha nele pactuado.

## **12 - CLÁUSULA DÉCIMA SEGUNDA - DOTAÇÃO ORÇAMENTÁRIA**

12.1 - A dotação orçamentária destinada ao pagamento do objeto licitado está previsto na Lei Orçamentária para o exercício de 2019 e indicada no processo pela área competente da **CONTRATANTE**, discriminado na seguinte dotação:

- a) 0210.15.452.0831.1.0020.4.4.90.51 - Obras e Instalações  
Ficha: 509 - Fonte Recurso (01-0000-0000-0000) - Recursos Ordinários - Verba Municipal - Construção, Ampliação e Revitalização de Praças, Parques e Jardins.

## **13 - CLÁUSULA DÉCIMA TERCEIRA - DAS SANÇÕES ADMINISTRATIVAS**

13.1 - De conformidade com o estabelecido nos artigos 86 e 87 da Lei nº 8.666/93, se a **CONTRATADA** descumprir as condições estabelecidas neste contrato ficará sujeita às seguintes penalidades:

- a) multa de mora de até 10% (dez por cento) sobre o valor contratado, por atraso injustificado na execução do objeto deste contrato;
- b) pela inexecução total ou parcial das condições deste contrato o **CONTRATANTE** poderá, garantida a prévia defesa, aplicar as seguintes sanções:



- b.1) advertência;
- b.2) multa de até 10% (dez por cento) sobre o valor contratado, a juízo da Administração;
- b.3) declaração de inidoneidade para licitar ou contratar com a Administração Pública, enquanto perdurarem os motivos determinantes da punição ou até que seja promovida sua reabilitação, perante a própria autoridade que aplicou a penalidade.
- b.4) suspensão temporária de participação em licitações e impedimento de contratar com a Administração por prazo não superior a 2 (dois) anos;
  - b.4.1) Deixar de entregar ou apresentar documentação falsa exigida no certame;
  - b.4.2) Não mantiver a proposta;
  - b.4.3) Comportar-se de modo inidôneo;
  - b.4.4) Convocado dentro do prazo de validade da sua proposta, não celebrar contrato;
  - b.4.5) Ensejar o retardamento da execução do objeto do contrato;
  - b.4.6) Falhar ou fraudar na execução do contrato;
  - b.4.7) Cometer fraude fiscal.

13.2 - Se a **CONTRATADA** descumprir total ou parcialmente as obrigações do contrato, poderão ser aplicadas, conforme o caso, as seguintes sanções, sem prejuízo da reparação dos danos causados à Administração Pública, e eventuais responsabilidades civis e criminais:

- a) Multa diária de 1% (um por cento) sobre o valor total atualizado do contrato por atraso injustificado;
- b) O valor das multas corresponderá à gravidade da infração, até o máximo 10% (dez por cento) do valor contratado.

13.3 - Após a aplicação de qualquer penalidade prevista nesta cláusula, realizar-se-á comunicação escrita à empresa e publicação no Órgão de Imprensa Oficial, constando o fundamento legal da punição e informando que o fato será registrado no Cadastro da **CONTRATADA**.

13.4 - No caso de cobrança de multa diretamente da **CONTRATADA**, esta deverá ser recolhida dentro do prazo de 03 (três) dias úteis a contar da correspondente notificação.

13.5 - A penalidade de suspensão temporária de licitar previsto no item 13.1 alínea b.4 e seus subitens poderá ser aplicado nos seguintes casos, mesmo que desses fatos não resultem prejuízos à **CONTRATANTE**:

- a) reincidência em descumprimento de prazo contratual;
- b) descumprimento ou parcial cumprimento de obrigação contratual;
- c) rescisão do contrato.

13.6 - A penalidade de declaração de inidoneidade poderá ser proposta à **CONTRATADA** que descumprir ou cumprir parcialmente obrigação contratual, desde que desses fatos resultem prejuízos à **CONTRATANTE**.

13.7 - As penalidades de suspensão temporária de licitar e contratar com a **CONTRATANTE** e de



declaração de inidoneidade poderão ser aplicadas, ainda, à **CONTRATADA** que tenha sofrido condenação definitiva por prática de fraude fiscal no recolhimento de quaisquer tributos, ou deixe de cumprir suas obrigações fiscais, ou que tenha praticado atos ilícitos visando frustrar o objetivo do presente contrato.

13.8 - As penalidades previstas de advertência, suspensão temporária, ou de declaração de inidoneidade poderão ser aplicadas juntamente com a pena de multa.

13.9 - As penalidades previstas nesta cláusula serão aplicadas por competente autoridade, após a instrução do respectivo processo, no qual fica assegurada a ampla defesa da **CONTRATADA**.

#### **14 - CLÁUSULA DÉCIMA QUARTA - DA INEXECUÇÃO E RESCISÃO CONTRATUAL**

14.1 - A **CONTRATADA** reconhece, nos termos do art. 55, IX da Lei 8.666/93, os direitos do **CONTRATANTE** em caso de rescisão administrativa prevista nos artigos 77 a 80 do mesmo diploma legal.

14.2 - O contrato estará sujeito à rescisão, desde que ocorra qualquer das hipóteses previstas no art. 78, da Lei 8.666 de 21 de junho de 1993, a qual as partes expressamente se submetem, podendo a rescisão ser determinada:

14.2.1 - Por ato unilateral e escrito do **CONTRATANTE**, nos casos enumerados nos incisos I a XII, do citado artigo, quando nenhuma indenização será devida a **CONTRATADA**;

14.2.2 - Amigável, por acordo entre as partes, havendo conveniência para o **CONTRATANTE**: e,

14.2.3 - Judicial, nos termos da Lei.

#### **15 - CLÁUSULA DÉCIMA QUINTA - DOS ILÍCITOS PENAIS**

15.1 - As infrações penais tipificadas na Lei nº 8.666/93, serão objeto de processo judicial na forma legalmente prevista, sem prejuízo das demais cominações aplicáveis.

#### **16 - CLÁUSULA DÉCIMA SEXTA - DAS SUBEMPREITADAS**

16.1 - Para a contratação de subempreiteiras será exigida prévia autorização do **CONTRATANTE**, precedida das justificativas quanto aos motivos, natureza e extensão dos serviços subempreitados.

16.2 - Para subempreitadas de grande vulto, a critério do **CONTRATANTE**, poderá ser exigida a apresentação de documentação relativa à habilitação jurídica, à qualificação técnica, à qualificação econômico-financeira e à regularidade fiscal da subempreiteira.

16.3 - Com base nesses elementos o **CONTRATANTE** poderá rejeitar os pretendentes que apresentarem documentação incompatível com o padrão do empreendimento e o volume de serviços a serem subempreitados.

16.4 - A responsabilidade total da execução das obras, serviços, instalações e fornecimentos contratados, no caso de subempreitada continuará sempre a cargo da **CONTRATADA**, seja qual for a forma, o volume ou a natureza da subempreitada.



## **17 - CLÁUSULA DÉCIMA SÉTIMA - DAS INCIDÊNCIAS FISCAIS, ENCARGOS, SEGURO, ETC**

17.1 - Correrão por conta exclusiva da **CONTRATADA** todos os impostos e taxas que forem devidos em decorrência do objeto deste contrato, bem como as contribuições devidas à Previdência Social, encargos trabalhistas, prêmios de seguro e de acidentes de trabalho, emolumentos e outras despesas que se façam necessárias à execução dos serviços, inclusive o recolhimento da anotação de responsabilidade técnica da obra junto ao CREA ou CAU, com a apresentação do comprovante antes do início das obras.

## **18 - CLÁUSULA DÉCIMA OITAVA - DOS RECURSOS**

18.1 - Das decisões relativas à rescisão contratual e aplicação das sanções previstas neste instrumento cabem os recursos constantes do art. 109, da Lei nº 8.666/93, de 21 de junho de 1993, sendo processados de acordo com as disposições dos parágrafos do mesmo artigo.

## **19 - CLÁUSULA DÉCIMA NONA - DAS ALTERAÇÕES**

19.1- O presente contrato poderá ser alterado unilateralmente pela **CONTRATANTE** ou por acordo entre as partes, nos casos previstos no Art. 65, da Lei 8.666/93 e suas alterações.

## **20 - CLÁUSULA VIGÉSSIMA - DAS GARANTIAS DA EXECUÇÃO**

20.1 - Em garantia da fiel e efetiva execução dos trabalhos contratados, a **CONTRATADA** prestou caução, sob a modalidade de ....., em data de ....., no valor de ..... (.....), correspondente a 5% (cinco por cento) do valor a preços iniciais do contrato, conforme (comprovante ou Guia de Recolhimento de número ....., efetivada em data de ....., que integra o presente instrumento.

20.2 - A garantia prestada tem validade durante a execução deste contrato e 03 (três) meses após o termo de vigência contratual, devendo a **CONTRATADA** providenciar sua prorrogação, por toda a duração do contrato, independente de notificação do Município de Araxá, sob pena de rescisão contratual.

20.3 - Durante a execução dos trabalhos, a **CONTRATADA** reforçará a caução acima referida de modo a perfazer, permanentemente, um total correspondente a 5% (cinco por cento) do valor contratual a preços iniciais mais aditivos e reajustamentos se os houver.

20.4 - A garantia prestada pela **CONTRATADA**, qualquer que seja a modalidade escolhida, assegurará o pagamento de: **(1)** prejuízos advindos do não cumprimento do objeto deste contrato; **(2)** prejuízos diretos causados à Administração decorrentes de culpa ou dolo durante a execução deste contrato; **(3)** multas moratórias e punitivas aplicadas pelo **CONTRATANTE** à **CONTRATADA** e **(4)** obrigações trabalhistas e previdenciárias de qualquer natureza, não adimplidas pela **CONTRATADA**, quando couber.

20.5 - O garantidor não é parte para figurar em processo administrativo instaurado pelo Município de Araxá com o objetivo de apurar prejuízos e/ou aplicar sanções à **CONTRATADA**.

20.6 - A garantia prestada, inclusive na modalidade seguro-garantia, poderá ser executada total ou parcialmente, para fins de ressarcimento, indenização inclusive a terceiros e pagamento de multas contratuais de qualquer natureza.

20.7 - A garantia quando prestada em dinheiro pela **CONTRATADA** lhe será restituída ou liberada após o Recebimento Definitivo do(s) serviço(s) objeto deste contrato e somente após a comprovação que a



**CONTRATADA** cumpriu com todas as obrigações contratuais e desde que não haja no plano administrativo, pendência de qualquer reclamação a elas relativas.

20.8 - A restituição dos valores caucionados ocorrerá na forma e segundo os procedimentos previstos na Lei nº 8.666, de 21/06/93, e suas alterações posteriores, e no que couber, nas normas estabelecidas no Edital nº Pregão Presencial nº 08.136/2019.

### **21 - CLÁUSULA VIGÉSIMA PRIMEIRA - DO FORO**

21.1 - As partes elegem o Foro da Comarca de Araxá-MG, com renúncia expressa de qualquer outro, para dirimir quaisquer dúvidas ou controvérsias eventualmente decorrentes do presente contrato.

### **22 - CLÁUSULA VIGÉSIMA SEGUNDA - CASOS OMISSOS**

22.1 - Os casos omissos serão resolvidos à luz da Lei nº 8.666/93 e suas modificações, e pelo código de defesa do consumidor cujas normas incorporadas ao presente contrato.

### **23 - CLÁUSULA VIGÉSIMA TERCEIRA - DA PUBLICAÇÃO**

23.1 - O extrato do presente contrato será publicado no Órgão da imprensa oficial por conta do **CONTRATANTE**.

23.2 - E, por estarem justas, as partes firmam o presente instrumento em 03 (três) vias de igual teor e forma, na presença das testemunhas abaixo.

Araxá/MG, \_\_\_\_ de \_\_\_\_\_ de 2019.

**MUNICÍPIO DE ARAXÁ-MG**  
**Dr. Aracely de Paula**  
**Prefeito Municipal**  
**CONTRATANTE**

**EMPRESA**  
**Representante Legal**  
**CONTRATADA**

Testemunhas:

\_\_\_\_\_

CPF: \_\_\_\_\_

\_\_\_\_\_

CPF: \_\_\_\_\_